

UNIVERSIDAD METROPOLITANA DEL ECUADOR



FACULTAD DE DERECHO

CARRERA: DERECHO

TRABAJO DE TITULACIÓN PREVIO A LA OBTENCIÓN DEL TÍTULO DE  
ABOGADO DE LOS JUZGADOS Y TRIBUNALES DE LA REPÚBLICA DEL  
ECUADOR

TEMA:

LA MIGRACIÓN IRREGULAR A LOS ESTADOS UNIDOS DE NORTEAMÉRICA Y  
SU IMPACTO GEOPOLÍTICO EN EL ECUADOR DURANTE EL PERIODO POST  
PANDEMIA 2022-2023

AUTOR:

GERARDO ERNESTO SAVERIO PINO

TUTOR:

ABG. ANDRES SALUSTIO VERA PINTO, MGS

GUAYAQUIL - 2025

## CERTIFICADO DEL ASESOR

**UMET**  
UNIVERSIDAD  
METROPOLITANA

Guayaquil, 11 de noviembre del 2024

**Ab. Andrés Salustio Vera Pinto Mg., en mi calidad de ASESOR de trabajo de graduación o titulación:**

### **CERTIFICO:**

Que el trabajo de Graduación o titulación, para optar por el título de Abogado de los Tribunales y Juzgados de la República del Ecuador, cuyo título es: "LA MIGRACIÓN IRREGULAR A LOS ESTADOS UNIDOS DE NORTEAMÉRICA Y SU IMPACTO GEOPOLÍTICO EN EL ECUADOR DURANTE EL PERIODO POST PANDEMIA 2022-2023" elaborada por GERARDO ERNESTO SAVERIO PINO con C.C.: 0923652408, ha sido debidamente revisado y está en condiciones de ser entregado para que se siga lo dispuesto por la Universidad Metropolitana, correspondientes a la sustentación y defensa de la misma.



Abg. Andrés Salustio Vera Pinto

**ASESOR DE TRABAJO DE TITULACIÓN**

Facultad CSH: Av. Francisco Balboa y 1er. callejón  
Facultad CE: La Garza 1ra etapa, Mz 25  
Admisiones: Av. Plaza Delfín, C.C. Plaza Quil, local 19-20-21  
04 602 6606 - 04 602 6609  
Guayaquil - Ecuador

## **CERTIFICACIÓN DE AUDITORIA DE TRABAJO DE TITULACIÓN**

Yo, GERARDO ERNESTO SAVERIO PINO, egresado de la UMET sede Guayaquil declaro en forma libre y voluntaria que la presente investigación que versa: LA MIGRACIÓN IRREGULAR A LOS ESTADOS UNIDOS DE NORTEAMÉRICA Y SU IMPACTO GEOPOLÍTICO EN EL ECUADOR DURANTE EL PERIODO POST PANDEMIA 2022-2023, así como las expresiones vertidas en este documento son de autoría del compareciente, quien ha realizado la investigación con base a la recopilación bibliográfica, consultas en revistas científicas, documentos en sitios web e información de campo.

En consecuencia, se asume la responsabilidad del presente ensayo y la originalidad al remitir a las fuentes bibliográficas respectivas para fundamentar el contenido expuesto.

Atentamente,

Gerardo Ernesto Saverio Pino

CI. 092365240-8

## **CESIÓN DE DERECHOS**

Yo, GERARDO ERNESTO SAVERIO PINO, egresado de la UMET en calidad de autor y titular de los derechos morales y patrimoniales del trabajo de titulación, se declara en forma libre y voluntaria que la presente investigación titulada: LA MIGRACIÓN IRREGULAR A LOS ESTADOS UNIDOS DE NORTEAMÉRICA Y SU IMPACTO GEOPOLÍTICO EN EL ECUADOR DURANTE EL PERIODO POST PANDEMIA 2022-2023, modalidad Proyecto de Investigación, de conformidad con el Art., 114 del CÓDIGO ORGÁNICO DE LA ECONOMIA SOCIAL DE LOS CONOCIMIENTOS, CREATIVIDAD E INNOVACIÓN, cedo a favor de la Universidad Metropolitana una licencia gratuita, intransferible y no exclusiva para el uso no comercial de la obra con fines académicos. Se conserva a favor todos los derechos de autor sobre la tesis, establecidos en la normativa citada.

Así mismo, se autoriza a la Universidad Metropolitana para que realice la digitalización y publicación de este trabajo de titulación en el repositorio virtual, de conformidad a lo dispuesto en el Art., 144 de la Ley Orgánica de Educación Superior. El autor declara que la obra es original en su forma de expresión y no infringe derecho de autor de terceros, asume la responsabilidad por cualquier reclamo que pudiera presentarse por esta causa y libera a la Universidad de toda responsabilidad.

Atentamente

Gerardo Ernesto Saverio Pino

CI. 092365240-8

## **DEDICATORIA**

La familia es una de las joyas más preciadas que uno puede tener, sin la familia uno no puede conseguir la fuerza necesaria para lograr las metas. Este documento es un esfuerzo grande que involucra a muchas personas cercanas a mí. Es por eso que le dedico este trabajo a mi mamá Roxanna, mi papá Gerardo, mi hermana Abigail y principalmente a mi hija Pía, que son el motor que me obliga a funcionar y ser cada día mejor.

## AGRADECIMIENTO

Primero y como más importante, me gustaría agradecer sinceramente a la Dra. Yeriny Conopoima, PhD. Sus conocimientos, sus orientaciones, su manera de trabajar, su persistencia, su paciencia y su motivación han sido fundamentales para mi formación como profesional. Ella ha inculcado en mí un sentido de seriedad, responsabilidad sin los cuales no podría tener una formación completa como profesional en el Derecho. A su manera, ha sido capaz de ganarse mi lealtad y admiración, así como sentirme en deuda con ella por todo lo recibido durante el periodo de tiempo que ha durado esta carrera.

De igual manera agradecer a todos los profesores de la UMET, por su trato humano y su visión crítica de muchos aspectos cotidianos de la vida, que ayudan a formarte como persona y profesional. Me gustaría nombrar a muchos, pero destaco al profesor Andrés Rojas, Andrés Vera, Amny Muñoz, Luis Cedeño Astudillo, Yailen Monzón, Lianet Goyes y Tatiana Ordeñana.

Para ellos,

Muchas gracias por todo.

## INDICE GENERAL

CERTIFICADO DEL ASESOR .....	II
CERTIFICACIÓN DE AUDITORIA DE TRABAJO DE TITULACIÓN .....	III
CESIÓN DE DERECHOS .....	IV
DEDICATORIA.....	V
AGRADECIMIENTO .....	VI
RESUMEN .....	XI
ABSTRACT.....	XII
INTRODUCCIÓN.....	1
CAPÍTULO I.....	5
1. MARCO TEÓRICO .....	5
1.1. Movimiento .....	5
1.2. Migración.....	9
1.3. Impacto en el PIB de la Migración.....	11
1.4. Teoría de los factores de la migración.....	14
1.5. Inmigración .....	22
1.6. Caminos migratorios.....	24
1.7. Acciones contra los coyoteros.....	29
CAPITULO II.....	31
2. MARCO METODOLÓGICO.....	31
2.1. Metodología de la investigación .....	31
2.2. Tipo de investigación.....	32
2.2.1. Estudios exploratorios .....	32
2.2.2. Estudios descriptivos.....	33
2.2.3. Estudio de investigación documental.....	33
2.3. Técnica de estudio .....	33
2.4. Enfoque constructivista .....	34

2.5. Desarrollo Específico de la Contribución .....	35
CAPÍTULO III.....	39
3. RESULTADOS Y PROPUESTA.....	39
3.1. Análisis y resultados de las rutas migratorias .....	41
3.2. Análisis de trata de personas y tráfico ilícito de migrantes en Ecuador .....	47
3.3. Análisis del Resultados de flujo Migratorio 2023.....	51
3.4. Análisis de las muertes violentas de ecuatorianos.....	54
3.5. Análisis de la deportación .....	58
3.6. Análisis de migrantes en Ecuador.....	63
3.7. Análisis de la inmigración.....	66
3.8. Análisis de las remesas en la economía ecuatoriana .....	69
3.9. Análisis actualizaciones sobre inmigración .....	72
CONCLUSIONES .....	75
RECOMENDACIONES.....	77
BIBLIOGRAFÍA.....	78

## ÍNDICE ILUSTRACIONES

ILUSTRACIÓN 1 ¿DÓNDE ESTÁN LOS MIGRANTES ECUATORIANOS? .....	10
ILUSTRACIÓN 2 .TOTAL, DE DEPORTADOS 2023 .....	11
ILUSTRACIÓN 3. . EVOLUCIÓN DE LA IED EN EL ECUADOR. PERÍODO 2001-2022 .....	14
ILUSTRACIÓN 4. RAZONES DE LA MIGRACIÓN .....	15
ILUSTRACIÓN 5.COMPARACIÓN SALDO MIGRATORIO 2023 - 2024 .....	21
ILUSTRACIÓN 6 .CAUSALES DE LA MIGRACIÓN IRREGULAR .....	25
ILUSTRACIÓN 7.DEPORTADOS 2023.....	28
ILUSTRACIÓN 8.PAISES DEPORTADOS EN FRONTERAS DE EE. UU.....	29
ILUSTRACIÓN 9 ECUATORIANOS DETENIDOS Y DEPORTADOS.....	30
ILUSTRACIÓN 10 VARIABLES PRINCIPALES .....	34
ILUSTRACIÓN 11. DEFINICIÓN DE INMIGRACIÓN Y EMIGRACIÓN CON MIGRACIÓN .....	39
ILUSTRACIÓN 12 MIGRACIÓN HISTÓRICA DE ECUATORIANOS HACIA LOS ESTADOS UNIDOS .....	42
ILUSTRACIÓN 13. DELITOS DE TRATA DE PERSONAS Y TRÁFICO ILÍCITO DE MIGRANTES EN ECUADOR.....	48
ILUSTRACIÓN 14 CIUDADANOS DEPORTADOS POR GÉNERO Y AÑO .....	49
ILUSTRACIÓN 15 ECUATORIANOS QUE INGRESARON Y SALIERON DEL PAÍS, 2020.....	51
ILUSTRACIÓN 16 RESULTADOS DE FLUJO MIGRATORIO 2023 .....	52
ILUSTRACIÓN 17 FLUJO MIGRATORIO .....	53
ILUSTRACIÓN 18 CARACTERÍSTICAS DE LAS MUJERES MIGRANTES DEL AZUAY .....	54
ILUSTRACIÓN 19. ECUATORIANOS FALLECIDOS EN EL CAMINO HACIA EE.UU. DESDE MÉXICO.....	55
ILUSTRACIÓN 20.MUERTES Y DESAPARICIONES DE MIGRANTES POR TRAVESÍAS 2019-2023 .....	57
ILUSTRACIÓN 21 ADULTOS Y NIÑOS DEPORTADOS .....	58
ILUSTRACIÓN 22 DEPORTADO EN LA FRONTERA.....	59
ILUSTRACIÓN 23 MIGRACIÓN DE ECUATORIANOS POR LA FRONTERA TERRESTRE ECUADOR- COLOMBIA.....	60
ILUSTRACIÓN 24 ENTRADA Y SALIDA POR AEROPUERTOS DEL ECUADOR.....	63
ILUSTRACIÓN 25 CARACTERÍSTICAS Y CONDICIONES LABORALES DE LOS VENEZOLANOS.....	64
ILUSTRACIÓN 26 .DESPLAZAMIENTO FORZADO HACIA-ECUADOR 2023.....	65
ILUSTRACIÓN 27 ENTRADAS Y SALIDAS IRREGULARES DE REFUGIADOS Y MIGRANTES VENEZOLANOS .....	65
ILUSTRACIÓN 28. INMIGRANTES EN ECUADOR .....	67
ILUSTRACIÓN 29.TRABAJADORES INMIGRANTES EMPLEADOS POR INDUSTRIA EN E.E.UU. 2023.....	68
ILUSTRACIÓN 30 PORCENTAJE DE INMIGRANTES EN 2009-2011 EN EE.UU.....	69
ILUSTRACIÓN 31.PROVINCIAS BENEFICIARIAS DE REMESAS RECIBIDAS.....	70
ILUSTRACIÓN 32 CONSUMO DE LOS HOGARES EN ECUADOR - USD.....	71

**ÍNDICE DE TABLAS**

TABLA 1. INMIGRANTES EN ECUADOR, POR PAÍS DE ORIGEN, 2020* .....	23
TABLA 2. PAISES DE MAYOR MIGRACIÓN DE LOS ECUATORIANOS.....	45
TABLA 4 PROPORCIÓN DE LAS REMESAS VS PIB .....	71
TABLA 3. ÚLTIMAS ACTUALIZACIONES DE INMIGRACIÓN.....	73

## RESUMEN

En esta investigación se examinan los diversos elementos y razones que motivan a los ciudadanos ecuatorianos a emigrar de manera ilegal hacia Estados Unidos. También se analizan y presentan los peligros que enfrentan durante el viaje y se exponen los riesgos asociados a las rutas migratorias irregulares. El enfoque utilizado en este estudio es descriptivo-exploratorio, detallando las características del proyecto de investigación y empleando una metodología cualitativa para recopilar datos descriptivos, con un estudio de enfoque constructivista que lleva en si a dar a conocer el estudio investigativo documental en la que se pudo extraer la información de cómo se instalaron los ecuatorianos en suelo de los Estados Unidos

Para ello, se tomó como muestra de investigación a los migrantes irregulares ecuatorianos a través de estadística da la INEC, OIM, y El Ministerio De Exterior Del Ecuador. En la que se identificaron los factores más relevantes que llevan a los ecuatorianos a emigrar de manera ilegal y se exponen los mayores riesgos asociados a este tránsito irregular.

**Palabras clave:** Movimiento, Migración, Impacto de migración, Inmigración, Caminos Peligros.

## ABSTRACT

This research examines the various factors and reasons that motivate Ecuadorian citizens to emigrate illegally to the United States. It also analyzes and presents the dangers they face during the journey, and exposes the risks associated with irregular migration routes. The approach used in this study is descriptive-exploratory, detailing the characteristics of the research project and employing a qualitative methodology to collect descriptive data. This study uses a constructivist approach, which leads to the presentation of a documentary research study that gleaned information on how Ecuadorians settled in the United States.

To this end, irregular Ecuadorian migrants were used as a research sample through statistics from the INEC (National Institute of Statistics and Census), IOM (OIM), and the Ecuadorian Ministry of Foreign Affairs. The most relevant factors that lead Ecuadorians to emigrate illegally were identified, and the greatest risks associated with this irregular transit are exposed.

**Keywords:** Movement, Migration, Impact of migration, Immigration, Dangerous Paths.

## INTRODUCCIÓN

Durante los años 2022-2023, el Ecuador experimentó cambios significativos en su geopolítica como consecuencia de la pandemia global que ha sacudido al mundo entero. El impacto geopolítico en el país se verá reflejado en diversas áreas, desde la economía hasta la política exterior, afectando a la población en todos los niveles. Se espera que la situación post pandemia genere tensiones entre los diferentes actores políticos y económicos del país, lo que podría derivar en conflictos internos y externos. Como hemos palpado, la crisis sanitaria dejó simple vista algunas debilidades del sistema de salud ecuatoriano, lo que demandará transformaciones apremiantes para garantizar la seguridad y bienestar de las personas.

### **Problema de investigación**

Las políticas migratorias que mantiene el estado ecuatoriano, no ha podido hacer frente a las tres últimas olas migratorias de migrantes venezolanos en el país que han producido que el desempleo aumente, debido a que estos compatriotas se conforman con un pago mínimo y esto provoca que los ecuatorianos migren buscando el sueño americano, lo que ha provocado un fallo en el control migratorio; es cierto que siendo ambiguo además se torna ineficiente. Por lo tanto, ante la necesidad de estudiar el fallo de la política de regularización migratoria desde la investigación en políticas públicas, se parte de la siguiente premisa de investigación ¿Por qué el Gobierno ecuatoriano no hace nada para detener la migración irregular a los estados unidos de Norteamérica, pudiendo este anticipar los problemas de regularización de migrantes? El estudio en mención parte del análisis de la política migratoria en el país, debido a que, a lo largo de la década, estas han cambiado significativamente acorde a la coyuntura política del momento.

### **Formulación del problema**

Este problema presenta una visión global del tráfico ilegal de migrantes ecuatorianos que tienen como destino los Estados Unidos de América, en la cual los puntos de salida y las rutas que utilizan los coyotes para transportar a los migrantes desde las costas ecuatorianas hacia diferentes puertos en Centroamérica, principalmente a Guatemala, para continuar por tierra hacia México,

por lo que se expone la normativa guatemalteca en la materia y se analiza la legislación mexicana aplicable a migrantes irregulares, considerando que el Ecuador es el primer país, luego de los centroamericanos, con mayor número de deportados desde México.

En aquí donde empieza la investigación y se debe estudiar las funciones de control, así como las labores de prevención de la marina ecuatoriana en aguas jurisdiccionales, de la cual finalmente se proporcionan estadísticas relativas a embarcaciones capturadas por la marina, y migrantes ecuatorianos deportados desde México y Guatemala. Debido a estas anomalías es la pregunta de formulación del problema:

¿Cómo la inmigración ilegal hacia los Estados Unidos se ha convertido en un problema de impacto geopolítico en el Ecuador durante el periodo post pandemia?

La geopolítica tiene su inicio en la palabra alemán die Geopolitik, llevando en sus etapas principales dado que esta disciplina fuera percibida como una "ciencia nazi". En este argumento, Karl Haushoffer, un geógrafo y militar alemán retirado, instauró una conexión entre la teoría darwiniana de la resistencia del Estado. Haushoffer defendió una analogía entre el Estado clásico de tipo westfaliano y un organismo vivo que opera dentro de un sistema competitivo; un entorno anárquico, marcado por la anomia (González Tule, 2017).

La emergencia sanitaria provocada por el COVID-19 puso de manifiesto las relaciones hegemónicas, dinámicas y dialécticas en el contexto de un sistema internacional globalizado. En los primeros días de la crisis, "La epidemia de coronavirus alterará para siempre el orden mundial" (Henry A. Kissinger, Center for Global Affairs, 2020) vaticinó que esta situación llevaría al debilitamiento de las instituciones internacionales y de los poderes hegemónicos.

### **Determinación del objeto de estudio de la investigación.**

La crisis ha adquirido un enfoque constructivista, empezando por el cierre de fronteras, la privatización de recursos para los ciudadanos nativos, el encierro, un aumento en la demanda de capitalismo por parte de los Gobiernos, y la interrupción de las cruces generales de suministro y movilidad. A pesar de esta reacción involuntaria de

aislamiento, surgieron fenómenos que indican una apertura para la formación de una opinión pública mundial más cercana tratando temas en común, a esto sumando el progreso en la digitalización, el teletrabajo y la educación en línea, así como la alta demanda de intervención por parte de los países con mayor flujo económico. Además, se ha observado una intensa colaboración científica internacional en la búsqueda de una vacuna y una comparación de las estrategias de diversos países que nos sitúa en un contexto de buenas prácticas o benchmarking global.

## **Objetivos**

El propósito de este proyecto es observar detalladamente las razones que impulsan a los ciudadanos ecuatorianos a emprender procesos migratorios en condiciones irregulares y peligrosas, mediante la llamada “Migración irregular a los Estados Unidos de Norteamérica y su impacto geopolítico en el Ecuador durante el periodo post pandemia 2022-2023”, tanto las motivaciones personales como las circunstancias externas que influyen en esta situación. El período de estudio comprenderá desde 2022 hasta 2023, porque en esta época se ha observado un notable aumento en la migración ecuatoriana, siendo la tercera ola migratoria hacia Estados Unidos, pero está es impulsada en parte por la pandemia.

### **Objetivo General**

Observar detalladamente las razones que impulsan a los ciudadanos ecuatorianos a emprender procesos migratorios en condiciones irregulares y peligrosas, mediante la llamada: Migración irregular a los Estados Unidos de Norteamérica y su impacto geopolítico en el Ecuador durante el periodo post pandemia.

### **Objetivos específicos**

Con la finalidad de alcanzar con el estudio se establece los siguientes objetivos específicos:

- Identificar los factores causales del problema en cuestión.
- Analizar el impacto que estos factores tienen en la población Afectada.
- Proponer posibles soluciones para abordar el problema identificado.
- Evaluar la viabilidad de implementar las soluciones propuestas.

- Establecer recomendaciones para futuras investigaciones en el tema.
- Contribuir al cuerpo de conocimiento existente sobre el problema en cuestión.

### **Formulación de idea a defender**

Existen ámbitos que el Ecuador debió controlar, como el ámbito internacional, el Ecuador tuvo que replantear sus alianzas y estrategias geopolíticas para adaptarse a las nuevas realidades post pandemia y asegurar su posición en el escenario global, con la pandemia mundial también se sintió que la economía ecuatoriana, tuvo una disminución en la actividad comercial y un aumento en la deuda pública, lo que requerirá medidas de recuperación a largo plazo, en el ámbito de la seguridad, hubo un aumento en la criminalidad y la delincuencia como resultado de la crisis económica provocada por la pandemia, lo que pondrá a prueba la capacidad del gobierno para mantener el orden y la estabilidad hasta la fecha actual.

### **Métodos científicos**

En este proyecto de investigación se describirá la metodología y las variables que se estudiarán, incluyendo la información de las entidades públicas que participan en este proceso en Ecuador, se presentará los resultados relacionados con el análisis al protocolo establecido en el Ministerio de Relaciones Exteriores y Movilidad Humana, comparando así el flujo en el periodo post pandemia 2022-2023 años. Por último, se expondrán las conclusiones y recomendaciones para comprender o implementar medidas que eviten el aumento del flujo migratorio irregular en los próximos años.

## CAPÍTULO I

### 1. MARCO TEÓRICO

#### 1.1. Movimiento

Durante estos años, hemos sido testigos de un valioso aumento en las movilizaciones de personas hacia diversas partes del mundo. Algunos de estos movimientos han sido tan característicos que han resultado en crisis migratorias y humanitarias sin antecedentes en varias fronteras. América Latina no huye a esta realidad global, ya que también está sintiendo nuevos e intensos flujos migratorios. Lo específico de esta situación es la representación intrarregional de los movimientos que atraviesan su amplio territorio. En referencia, el movimiento migratorio más marcado a nivel continental ha sido originado por la situación política y económica, con un énfasis particular en los últimos cuatro años.

No obstante, la salida de las personas no solo ha crecido, sino que también se han diversificado y precarizado, principalmente como resultado de la creciente movilización de las fronteras y el aumento del crimen organizado vinculado al "mercado de la migración".

La migración de ecuatorianos a los Estados Unidos ha vivido un cambio importante en los últimos años, más aún en el post COVID. Algunos de los aspectos más importante a continuación: mayor asentamiento de flujos migratorios. Primero, la diferentes Detenciones en la frontera: de enero a octubre de 2024, las autoridades de los Estados Unidos detuvieron a 83,666 migrantes ecuatorianos en sus fronteras. Aunque la cifra haya disminuido significativamente, los anterior se comparan con tendencias similares en el segundo.

La crisis post pandemia también incorporó una oportunidad para el Ecuador de determinar su papel en el plano internacional, fortalecer sus lazos con otros países y contribuir de manera más activa en la reconstrucción, equitativo y sostenible del país.

Ante esta realidad, el informe "Movilidad humana-migraciones en Latinoamérica y el Caribe" proporciona una visión sistemática de los resultados de un estudio cualitativo realizado en 17 países del continente americano, el objetivo fue dar los conocimientos

sobre los alcances en problemas, dinámicas y tendencias de la movilidad humana en América Latina, incluyendo las migraciones de origen venezolano, haitiano y centroamericano, y analizando el impacto de la pandemia de COVID-19, el informe destaca algunos de los principales efectos de la pandemia en las rutas y flujos migratorios, así como en las condiciones sanitarias y socioeconómicas de las personas migrantes.

Según como aumenta la violencia relacionada con pandillas, narcotráfico y actividades delictivas en Ecuador ha generado un ambiente de inseguridad que impulsa a muchos ecuatorianos a emigrar, salir debido a los incidentes de extorsiones y secuestros que hay desestabilizado el día al día de cada uno de los habitantes, a esto sumando la imposición de “vacunas” (pagos extorsivos) por parte de grupos de criminales han llevado a familias enteras salir en busca de seguridad.

Existen tres etapas en cuanto a la migración de Ecuador a los Estados Unidos:

En los años 1990-2020, aproximadamente desde el año 2008 hasta el presente el 84,10% del flujo migratorio se debe a factores macroeconómicos y más de 50.000 ecuatorianos residen en el sector Metropolitana de Miami y la comunidad ha crecido lentamente en Florida.

En cambio, en los años 2022-2023 para ser un poco detallado a finales de 2022 se observó un pico y seguido de una baja en 2023, pero un repunte en el camino por El Salvador.

La migración irregular hacia Estados Unidos fue facilitada por una política mexicana que permitía a los ecuatorianos viajar a México sin visa. Sin embargo, desde agosto de 2021, México exige visa a los ecuatorianos y esta ruta se ha vuelto menos accesible. (Expansión, 2024)

En 2023, desde enero hasta agosto, 2.458 menores de 18 años se aventuraron solos la frontera de Estados Unidos. Un destacado oficial de migración estadounidense ha declarado que hay un aumento en el número de ciudadanos ecuatorianos que intentan emigrar de manera irregular, y que el crimen organizado es un factor importante en esta tendencia.

En los últimos años, Ecuador ha pasado a ser un lugar importante para los migrantes sudamericanos, un país de paso para aquellos que se dirigen hacia el norte y una fuente renovada de emigración, en especial a los Estados Unidos. Cerca de 871.000 inmigrantes residían en Ecuador durante el período 2020-2023, lo que equivale a 1 de cada 20 residentes, donde la cantidad más elevada eran venezolanos que huyeron de la crisis económica y política que tienen en su país, y más ciudadanos con nacionalidad colombiana, en cambio ellos llegaron huyendo del peligro y la guerra civil en Colombia. En la década del 2010 la parada estratégica era hacia Brasil, Chile, Perú o Estados Unidos, pero al ver la “facilidad” de trabajar decidieron establecerse. Así mismo hay un pequeño grupo de inmigrantes por estilo de vida, en su mayoría de Estados Unidos, que han buscado el alto nivel de vida y la seguridad histórica de Ecuador. También hay otros grupos de nacionalidades, como haitianos y un número reducido de afganos, cubanos y ciudadanos de varios países africanos, que al igual que otras nacionalidades pasaron por Ecuador. Desde la década de 1980, Ecuador ha experimentado tres grandes oleadas de emigración y, en el año 2020, aproximadamente el 8 por ciento de su población (1,2 millones de ecuatorianos) vivía en el extranjero, (Jokisch, 2023)

Sin embargo, también hemos observado la constante migración de ciudadanos centroamericanos, especialmente hondureños, hacia el norte en una época en la que la migración mexicana tradicional hacia el norte, tanto en cuanto al aumento de los migrantes, el horizonte migratorio en América Latina ha sufrido cambios palpables, como la migración de más de cinco millones de venezolanos es un acontecimiento sin precedentes en la América del Sur, ya que en su mayoría se dirige hacia a los países andinos, una subregión que históricamente no ha sido reconocida como un lugar acogedor de inmigrantes.

Las consecuencias geopolíticas de la migración son de gran importancia en la actualidad. La migración puede tener un gran impacto en las relaciones entre países, tanto a nivel político como económico. Además, puede influir en la dinámica social y cultural de las naciones receptoras. La migración también puede afectar la seguridad nacional de un país y provocar tensiones con otras naciones. Es crucial entender y analizar a fondo estos efectos para poder tomar decisiones informadas en materia de política migratoria.

Estos emigrantes representaban la tercera nacionalidad latinoamericana más grande tanto en Italia como en España, y uno de los grupos de inmigrantes más grandes en el área metropolitana de Nueva York. La primera ola de emigración surgió mayormente del sur de Ecuador, con decenas de miles de personas que se fueron a Estados Unidos a principios de la década de 1980.

La segunda ola, se refirió comúnmente a una crisis bancaria y política a finales de los años 1990 y principios de los años 2000, llevando a más de 500,000 ecuatorianos a España, Estados Unidos e Italia. El actual período de emigración, que implica a cientos de miles de ecuatorianos, se inició por el año 2019 y continuando a la fecha, motivado por factores como un aumento de la violencia y la inseguridad interna, así como los efectos económicos de la pandemia de COVID-19. La mayoría de la emigración actual es irregular y proviene de todo el país.

A diferencia del pasado, un porcentaje significativo son familias y un número menor son niños no acompañados.

En este contexto, la pandemia de COVID-19 poner fuera de sí las desigualdades sociales en una población migrante que ya ha experimentado problemas sociales en los últimos años. Sin embargo, también han brotado efectos inesperados que han llevado a la aparición de nuevas formas de exclusión, relacionadas con el surgimiento de otros tipos de desigualdad. Iniciando en el que se establece entre aquellos que siguen movilizándose durante la pandemia y aquellos que no. Como hemos descrito, la movilidad/inmovilidad tiene un impacto desproporcionado en las estrategias de vida de la población migrante y representa lo que el antropólogo Biao Xiang llama un clivaje entre riesgo y seguridad individual.

Ecuador y Estados Unidos aplicaron múltiples estrategias en los años 2022 a 2023, para enfrentar el fenómeno de la migración irregular, las estrategias van desde el aumento en controles en las fronteras en Ecuador, la práctica de iniciativas de desarrollo económico en regiones con alta salida, fin con acuerdos que ayuden la deportación de migrantes irregulares y el lanzamiento de programas de migración legal para ciudadanos temporales que dan mano de obra en los trabajos.

En este contexto, el liderazgo político jugó un papel fundamental en la recuperación y reconstrucción del país, con una visión estratégica y un enfoque colaborativo entre las diferentes fuerzas políticas.

## **1.2. Migración**

La migración irregular hacia los Estados Unidos puede estar impulsada por diversos factores, como la búsqueda de mejores oportunidades económicas, condiciones de vida más seguras o la reunificación familiar. Estos factores pueden ser exacerbados por situaciones como conflictos internos, inestabilidad política, desastres naturales y, en el contexto más reciente, la pandemia de COVID-19, también existen otros factores que impulsan a personas de todo el mundo a buscar oportunidades mejores según sus necesidades. Sin embargo, este fenómeno se vuelve peligroso cuando se realiza de forma irregular, siendo la principal causa la incapacidad de migrar de manera regular debido a requisitos de visado y otros factores que conllevan consecuencias, siendo la peor de ellas la muerte. El riesgo para los migrantes ecuatorianos es cada vez mayor debido a la presencia de traficantes de personas y al desconocimiento de los derechos de las personas que migran.

Por varios motivos y factores surgidos década tras década, los emigrantes tienen a proceder de regiones no por la seguridad sino por el declive económico, procedentes de zonas rurales y ciudades pequeñas mostrando una orientación a la zona norte de América.

El riesgo para los migrantes ecuatorianos es cada vez mayor debido a la presencia de traficantes de personas y al desconocimiento de los derechos de las personas que migran, pues la pandemia llevó al cierre de fronteras y la cancelación de vuelos, lo que impactó negativamente en la generación de empleo y en los ingresos del país.

Ilustración 1 ¿Dónde están los migrantes ecuatorianos?

**La mayoría de los emigrantes ecuatorianos viven en Estados Unidos y España.**

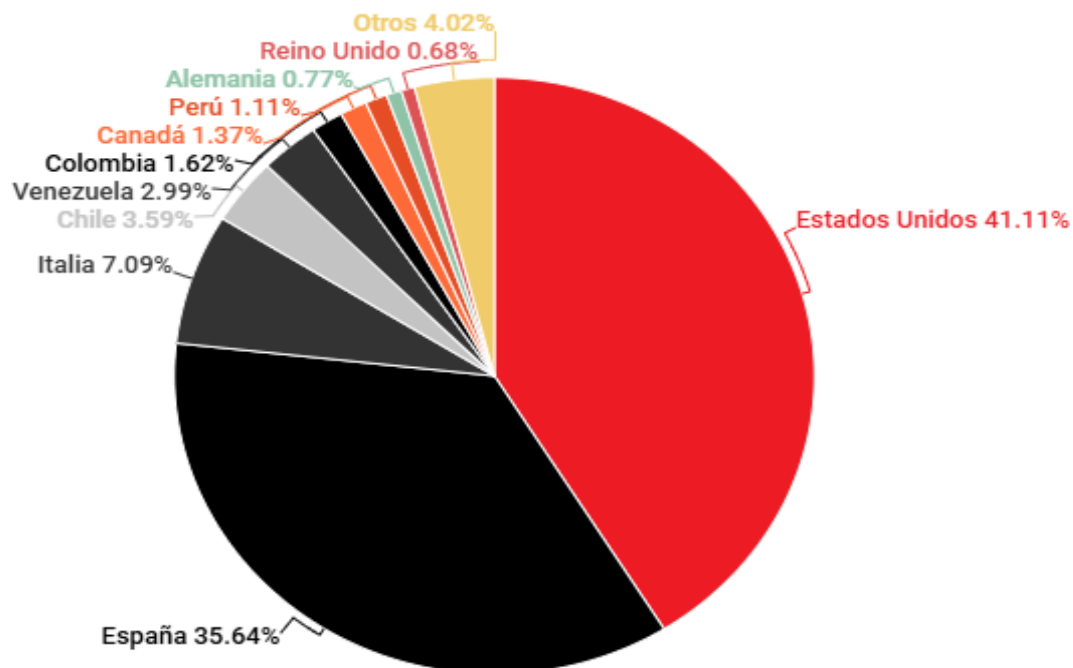

Fuente: (Expansión, 2024)

La migración irregular hacia los Estados Unidos puede estar impulsada por diversos factores, como la búsqueda de mejores oportunidades económicas, condiciones de vida más seguras o la reunificación familiar. Estos factores pueden ser exacerbados por situaciones como conflictos internos, inestabilidad política, desastres naturales y, en el contexto más reciente, la pandemia de COVID-19, también existen otros factores que impulsan a personas de todo el mundo a buscar oportunidades mejores según sus necesidades. Sin embargo, este fenómeno se vuelve peligroso cuando se realiza de forma irregular, siendo la principal causa la incapacidad de migrar de manera regular debido a requisitos de visado y otros factores que conllevan consecuencias, siendo la peor de ellas la muerte.

En 2023, 117.487 ecuatorianos fueron detenidos, expulsados y deportados, según una organización privada de asesoría legal.

Ilustración 2 .Total, de Deportados 2023

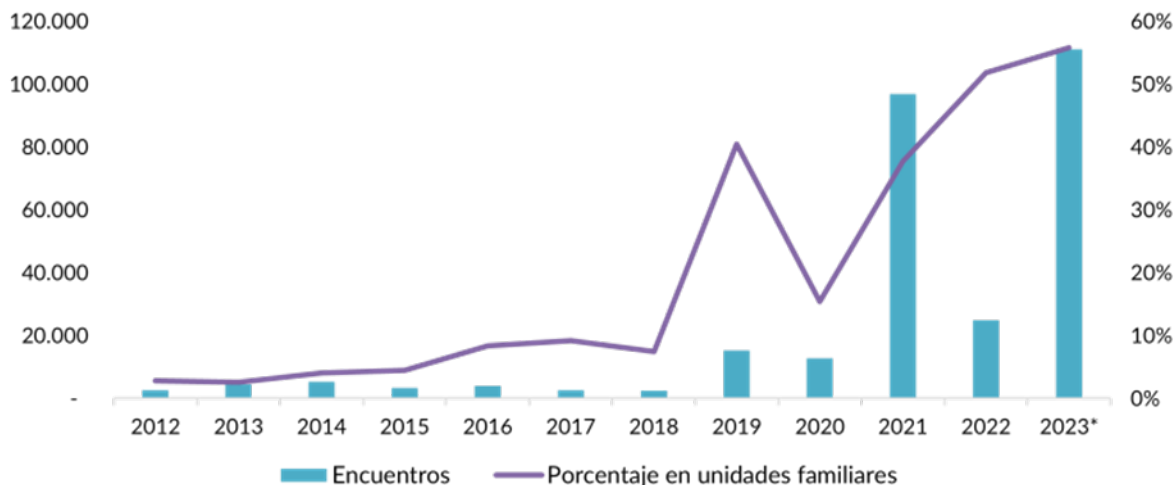

Fuente: (Jokisch, 2023)

El gráfico 2, demuestra los datos para el año fiscal (FY) 2023 se proyectan en base a los datos hasta agosto, el mes más reciente disponible en el momento de escribir este artículo. Donde la Aduanas y Protección Fronteriza (CBP, por sus siglas en inglés) utiliza el término encuentros para abarcar tanto las detenciones como las expulsiones que ocurrieron bajo la política del Título 42 de la era de la pandemia, que comenzó en marzo de 2020 y se levantó en mayo de 2023.

La principal fuente de los datos del año fiscal 2012 al año fiscal 2021 provienen de Transactional Records Access Clearinghouse (TRAC), "Border Patrol Arrests", consultado el 15 de septiembre de 2023, disponible en línea; los datos para el año fiscal 2022 y el año fiscal 2023 provienen de CBP, "Nationwide". (Jokisch, 2023)

### 1.3. Impacto en el PIB de la Migración

Por un lado, las remesas y la inversión vinculada han generado efectos beneficiosos; por otro lado, la disminución del capital humano presenta retos a largo plazo, ejerciendo un impacto notable y complejo en el Producto Interno Bruto (PIB) de Ecuador entre 2022 y 2023. En términos generales, se considera que los elementos asociados a la migración han favorecido el crecimiento del PIB durante este lapso, aunque es fundamental tener en cuenta los costos sociales y las posibles repercusiones a largo plazo en el desarrollo económico del país.

Las remesas que recibe Ecuador sumaron USD 4.468 millones en 2022, según la previsión del Banco Mundial. Lo anterior representa el 3,87% del Producto Interno Bruto (PIB). Eso hace que Ecuador sea el país de Sudamérica donde las remesas representan un mayor porcentaje de la economía, según información del Banco Mundial y la Comisión Económica para América Latina y el Caribe (Cepal). (Coba, 2023)

El impacto de la inmigración en el desarrollo económico es fundamental para evaluar si la llegada de nuevos residentes beneficia a la sociedad receptora. Cuando el crecimiento del ingreso per cápita se ve impulsado por la presencia de inmigrantes, se puede observar un posible aumento en la calidad de vida de la población en general. El aporte de la inmigración a la economía puede ser un factor determinante en la prosperidad y el bienestar de un país, también es importante considerar la contribución de los inmigrantes al mercado laboral y su efecto en la productividad y la competitividad de la nación receptora. Además, la diversidad cultural y la innovación que aportan los inmigrantes pueden tener un impacto positivo en el desarrollo social y cultural de la sociedad de acogida.

La integración de los inmigrantes en la sociedad receptora también puede ser un factor determinante en la cohesión social y en la reducción de la discriminación y la xenofobia. Por otro lado, es importante analizar cómo la inmigración puede afectar a la oferta y la demanda de bienes y servicios en la economía local.

La Inversión Extranjera Directa (IED) conocida como la inversión a largo plazo en una economía y que va destinada de manera preferente al sector real (industria primordialmente), ha sido abordada desde varias aristas en el mundo, y, fundamentalmente en Latinoamérica. Es decir, provenientes de inversiones a corto plazo que no fortalecen la estructura productiva de un país y que, al llegar de manera coyuntural, suelen distorsionar la economía en el largo plazo. Otras posiciones, la defienden, ya que a la IED la consideran como una inyección importante de recursos que generan plazas de empleo; señalan además de uno de los desafíos del Ecuador es el de crear un marco institucional favorable para los inversores.

Ecuador, un país que tiene al dólar como su moneda de curso legal, depende en gran medida y para el normal desempeño de su economía, del ingreso de divisas; estos se dan de diferente medida, entre las más relevantes: vía exportaciones tanto petroleras

como no petroleras; por endeudamiento, remesas de nuestros migrantes, del turismo (en menor medida) y por inversión extranjera (IED), que será motivo del presente análisis.

En el Plan de Gobierno, se menciona en siete ocasiones el tema de la IED, en donde se señala las intenciones de reactivarla eliminando obstáculos que impiden su crecimiento; entre lo más relevante citamos:

- Seremos un imán de inversiones.
- Plantearemos la eliminación del impuesto a la salida de divisas de manera progresiva.
- La prohibición de incorporar seguros privados, casa de valores y administradoras de fondos y fideicomisos en la actividad financiera limita la llegada de inversión extranjera y de nuevos competidores.
- En relación con la IED que llega al país por la minería, se menciona que: estos recursos que ingresan al país se traducen en mayores empleos, desarrollo de comunidades y acceso a nuevas tecnologías
- Generar confianza y estabilidad para atraer inversión extranjera. (Tobar Pesántez, 2020)

En el Ecuador el flujo de IED ha sido muy irregular, al compararla con los recursos provenientes de las remesas, los segundos son mucho mayores. En el 2021 por remesas llegaron 4.362 frente a 638 millones de dólares de IED, 6,8 veces más. Al primer trimestre del 2022 continúa la tendencia, las remesas fueron de 1.104, la IED apenas de 139; es decir 8 veces más. El monto por IED del primer trimestre del 2022 es uno de los más bajos de los últimos años.

Ilustración 3. Evolución de la IED en el Ecuador. Período 2001-2022

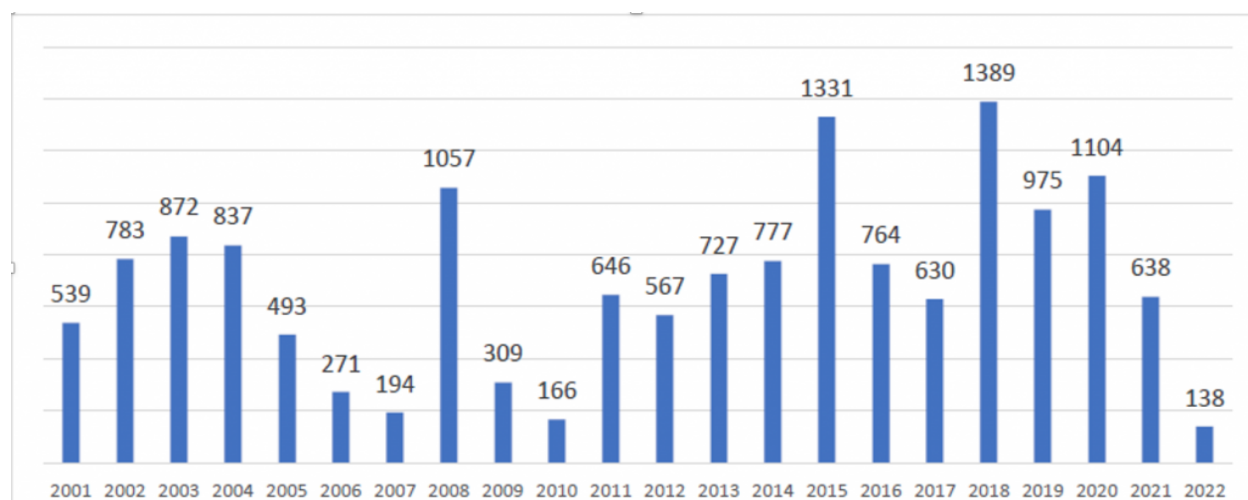

Nota. Valor del 2022 corresponde al registrado en el primer trimestre del año, último dato disponible. Valores en millones de dólares corrientes. Fuente: (Tobar Pesántez, 2020)

El gasto de los inmigrantes en bienes y servicios puede estimular el crecimiento económico y generar empleo en diversos sectores. Asimismo, la diversificación de la mano de obra a través de la inmigración puede contribuir a la especialización y la eficiencia en ciertas industrias. Es esencial tener en cuenta que la inmigración también puede plantear desafíos en términos de integración social y laboral de los nuevos residentes. Por lo tanto, es crucial implementar políticas y programas que faciliten la integración de los inmigrantes y promuevan su participación en la sociedad. La educación y la formación laboral son aspectos clave que pueden ayudar a los inmigrantes a integrarse en el mercado laboral y a contribuir al crecimiento económico del país de acogida.

#### 1.4. Teoría de los factores de la migración

Impactando de manera significativa todos los aspectos de la existencia humana, incluidos los patrones de migración a nivel global, la crisis provocada por la pandemia de COVID-19 ha marcado una huella durable en la historia actual, en la fase post pandemia (2022-2023), se observan nuevos flujos migratorios y se propone analizar la teoría de los factores que inciden en la migración en este contexto singular, examinando cómo la pandemia ha modificado los motivos clásicos de la migración incorporando nuevas variables en las decisiones migratorias de individuos y poblaciones.

Ilustración 4. Razones de la migración



Fuente: (Quiroa, 2019)

La situación de irregularidad vinculada al flujo migratorio hace referencia al bienestar de los migrantes y su acceso a servicios básicos debido a su condición irregular. La migración se vuelve irregular debido a leyes y políticas de los países de tránsito o destino. Según la Organización Internacional para las Migraciones (2024), la migración irregular se define como un movimiento provocado por normativas de tránsito del país donde se encuentra el migrante, incluyendo la entrada irregular, residencia vencida y empleo no regulado.

Los impactos de la migración internacional en los países receptores están determinados por una diversidad de factores, entre los cuales se encuentran la magnitud de los flujos migratorios, las modalidades de estos, así como las características sociodemográficas y económicas de los migrantes, la duración de su estancia y su proceso de integración en la sociedad de acogida, entre otros aspectos.

Esta migración de ecuatorianos ha sido un fenómeno no nuevo, pero tras la pandemia de COVID-19, se intensificó debido a los factores mencionados en este análisis, sin embargo, es importante analizarlo a través de diferentes teorías migratorias.

Según la teoría neoclásica, en el nivel micro se sostiene que las diferencias salariales, así como las oportunidades económicas que Estados Unidos brinda o vende hace que impulsen la migración hacia ese país, haciendo que Ecuador sufra una recesión económica en mano de obra y desempleo en cambio Estados Unidos experimento una rápida alza en demanda de mano de obra. En cambio, en un nivel micro viendo de manera individual la migración se basó en el análisis costo-beneficio, al enfrentar la crisis los ecuatorianos vieron la migración como oportunidad para mejorar su calidad de vida y enviar remesas a sus parientes.

Referente a la teoría de redes migratorias, explica como las relaciones sociales ayudan en la migración, en caso de los ecuatorianos al tener familiares en los Estados Unidos especialmente en New York y Nueva Jersey, facilitaron el proceso migratorio encontrando alojamiento y apoyo económico, tras la pandemia estas redes fueron muy útiles para que los migrantes pudieran establecerse y encontrar empleo con sus contactos casi inmediatamente. “Las condiciones de vida en alojamiento abarrotados enseñan un riesgo particular para la prolongación de la Covid-19 entre las trabajadoras y trabajadores migrantes.” (Portal de Datos Mundiales sobre la Migración, 2022). Con la teoría de la nueva economía de la migración, durante la crisis post-pandemia las familias ecuatorianas enviaron al menos a un miembro de su familia a los Estados Unidos para generar remesas como estrategia familiar y poder diversificar los ingresos y tratar de reducir los riesgos económicos, convirtiéndose las remesas en un pilar fundamental para la economía ecuatoriana.

La situación se ha complicado aún más por la pandemia de COVID-19, que ha paralizado temporalmente la migración y la movilidad en el planeta entero y obligado a todos los países a reevaluar sus políticas de migración y fronteras ante las nuevas realidades que regirán en el mundo después de la pandemia. (McAuliffe, Abel, Oucho, & Sawyer, 2021)

En cambio, con la teoría de Wallerstein – Sistema -Mundo, sostiene que la migración es consecuencia de la organización económica, donde países como Estados Unidos, que enamoran al migrante ofreciendo buenos pagos en mano de obra haciendo que miles de ecuatorianos salga de su país buscando mejores oportunidades laborales. La desigualdad en la recuperación económica entre países ha surgido como un factor determinante en los movimientos migratorios tras la pandemia. De los países fuertes

nombrados han logrado de una recuperación rápida, en cambio que otras continúan luchando con los efectos duraderos de la crisis, lo que ha dado lugar a nuevos flujos migratorios hacia economías más estables. Bracamontes manifiesta la propuesta de Immanuel Wallerstein que indica; “Para Wallerstein, el centro del malestar (en momentos de crisis del patrón de poder capitalista se orienta hacia la constitución del pensamiento moderno y su división epistemológica tanto del conocimiento científico como de la filosofía o de las humanidades”. (Bracamonte García, 2023)

El aumento del desempleo en sectores que han sido particularmente golpeados por la pandemia, como el turismo y la hostelería, ha llevado a muchos a buscar empleo en industrias menos afectadas o en crecimiento, junto con la aceleración de la digitalización ha generado nuevas oportunidades en el sector tecnológico y en la economía digital, conquistando a talentos de diversas nacionalidades. Por esta razón muchos jóvenes ecuatorianos tomaron la decisión de migrar buscando acceso a una mejor educación con la finalidad de obtener capacitación laboral y experiencia internacional que en Ecuador no encontraban, llamada teoría de la acumulación del capital humano.

La migración irregular se da cuando una persona ingresa a, o vive en, un país del cual no es ciudadano o ciudadana, violando sus leyes y regulaciones de inmigración. Muchos de los migrantes irregulares son trabajadores, pero no todos ingresan en el mercado de trabajo: la gente que migra para unirse a miembros de su familia o por razones de estilo de vida puede convertirse en irregular. Los solicitantes de asilo que son rechazados pueden también caer en la irregularidad. (Castles, 2010)

Con esto se afirma que la migración irregular surge por desequilibrios en la oferta y demanda laboral en países de destino, así como la falta de canales legales de migración por parte de los gobiernos. La politización de la migración en algunos países implica proteger la soberanía nacional al enfrentar a trabajadores poco cualificados. La migración de individuos entre naciones conlleva una disminución de la mano de obra en el país de origen y un aumento en el país receptor, esta salida de la población causa una pérdida de capital humano en los sectores que experimentan la emigración, sin importar si se trata de trabajadores no calificados o de aquellos con habilidades específicas, la disminución de la población afecta negativamente el poder productivo ya que su salida,

ya sea temporal o permanente, provoca una escasez de mano de obra en sectores o industrias y a su vez tiende a desincentivar el crecimiento económico.

La pandemia ha acentuado la relevancia en el sistema de salud por lo tanto también por este sector se ha observado un movimiento migratorio hacia aquellos países que han demostrado una gestión eficiente de la crisis sanitaria y que ofrecen sistemas de salud más confiables. Además, la migración de profesionales del sector salud ha aumentado, porque los países que enfrentaron una escasez de personal médico durante la pandemia implementaron políticas muy llamativas para poder captar a estos especialistas y llenar las necesidades. “Las limitaciones del índice de desarrollo humano son bien conocidas. Reducir el índice a la salud y la educación y cuantificar luego las categorías sobre la base de una serie limitada de variables puede ser excesivamente simplista.” (McAuliffe, Abel, Oucho, & Sawyer, 2021, pág. 26)

La migración irregular implica establecerse en otro país bajo una condición irregular que limita el acceso a servicios básicos como educación, salud y empleo. Esta situación puede deberse a ingresos irregulares al país, vencimiento de documentos de residencia o trabajo no regulado.

Con relación a este tema, el problema se centra en que, en su mayoría, son los jóvenes más capacitados quienes emigran en busca de mejores condiciones laborales o una remuneración más alta. Desde el ángulo económico, el costo de la pérdida de mano de obra se manifiesta tanto en la reducción de la producción que podría generarse en el mercado laboral nacional, como en la falta de retorno de la inversión pública que se realizó en la formación del migrante, en áreas como la educación y la salud. Por lo tanto, algunos organismos internacionales han sugerido la necesidad de promover la inversión productiva en las comunidades que experimentan esta emigración.

Aunque más del 50% de los migrantes ingresan de manera regular, se vuelven irregulares al prolongar su estadía o trabajar sin permiso. Los migrantes transitan entre el estatus regular e irregular buscando cumplir con normativas de países de acogida, pero enfrentan obstáculos para lograr plena legalidad. Así lo manifiesta Canales, Fuentes Knigh, & León Escribano, (2019)

Las personas migrantes del norte de Centroamérica que arribaron entre 2005 y 2017 tenían en promedio entre 21 y 23 años, y en general, más del 50% tenía menos de 20 años al momento de migrar a los Estados Unidos. Esto indica que se trata efectivamente de una migración esencialmente de jóvenes en edades activas y reproductivas. Asimismo, destaca la alta participación de población infantil. (pág. 82)

Esta amplia brecha entre cumplir parcialmente con la regularidad y la irregularidad, y menciona programas de regularización, amnistía y registro facilitados por algunos Estados. Algunos migrantes recurren a la compra o uso de documentos falsos para alcanzar legalidad Instituto de Políticas Públicas en Derechos Humanos del Mercosur sostiene que el Comité de Derechos Económicos, Sociales y Culturales; Observación N° 20

No se debe impedir el acceso a los derechos amparados en el Pacto por razones de nacionalidad, por ejemplo, todos los niños de un Estado, incluidos los indocumentados, tienen derecho a recibir una educación y una alimentación adecuada y una atención sanitaria asequible. Los derechos reconocidos en el Pacto son aplicables a todos, incluidos los no nacionales, como los refugiados, los solicitantes de asilo, los apátridas, los trabajadores migratorios y las víctimas de la trata internacional, independientemente de su condición jurídica y de la documentación que posean. (Organización Internacional para las Migraciones, 2017)

En el análisis previo se mencionaron algunos de los posibles impactos, tanto favorables como desfavorables, que la migración puede tener en el crecimiento demográfico. Este fenómeno no solo se presencia mediante la llegada de inmigrantes, sino que influye además indirectamente en aspectos del cambio demográfico, como la abundancia. La migración, siendo un factor demográfico, afectando la estructura por edad y sexo de la población, modificando sus efectos según se consideren a corto, mediano o largo plazo.

La fragilidad de las personas desplazadas no se limita únicamente a sus países de origen, sino que también se extiende al cruzar las fronteras. Al atravesar dichas fronteras, puede ser objeto de políticas migratorias arbitrarias que violan los derechos humanos y los instrumentos internacionales, en los puntos de control fronterizo, lo que puede derivar en intimidaciones, extorsiones, asesinatos, reclutamiento forzoso,

explotación sexual por parte de grupos criminales o de la comunidad, así como de las fuerzas de seguridad.

Las políticas migratorias restrictivas respecto a los migrantes los ponen en una situación de mayor fragilidad. Ejemplo de ello son los centros de detención creados para migrantes indocumentados que si bien son dignos, no dejan de ser una medida discriminatoria debido a que los excluye socialmente y porque existe una privación a la libertad. (Llamas, 2016, pág. 164)

Existen análisis donde existe repercusiones de una migración irregular que impactan tanto en el país de salida como en el país receptor, dado que sus realidades son diferentes. Asimismo, en muchos casos las personas migrantes en situación de vulnerabilidad se ven obligadas a cruzar las fronteras por vías no autorizadas, como son las rutas clandestinas, debido a estafas, engaños y otras modalidades. Esto como resultado del control ejercido por bandas delictivas en las zonas fronterizas.

La pandemia ha reforzado la importancia del binomio fronteras-movilidad. Las fronteras tienen un rol coercitivo, y su cierre reforzó la vulnerabilidad y exposición al riesgo de muchos migrantes. En América Latina las políticas migratorias se han ido uniformando con la finalidad de restringir la movilidad humana, pero esto no se tradujo en inmovilidad, sino en irregularización y mayor riesgo para quienes migran, al tiempo que el foco en el tráfico como un problema penal termina criminalizando a quienes ya son víctimas de esas prácticas. (Liberona Concha, 2020, pág. 49)

Se puede manifestar que al migrante irregular se lo conoce como aquella persona a la que el Estado otorga esta condición debido a sus políticas y leyes de inmigración, aunque en muchos casos esto puede resultar en deportaciones, es decir, el regreso de un ciudadano por no cumplir con las normativas de un país. En esta misma línea, es relevante considerar la posibilidad de una deportación voluntaria, cuando el migrante solicita su retorno al país de origen.

El dato del saldo migratorio de ecuatorianos, de enero hasta julio de 2024, se acerca al registro total de todo el año 2023, que registró 121.283., y si continúa la tendencia de aumento, se podría superar en el presente año.

## Ilustración 5. Comparación Saldo Migratorio 2023 - 2024

<b>COMPARACIÓN SALDO MIGRATORIO 2023 A 2024</b>			
<b>2023</b>		<b>2024</b>	
ENERO	-1.064	ENERO	3679
FEBRERO	13089	FEBRERO	33978
MARZO	23478	MARZO	33818
ABRIL	12509	ABRIL	7892
MAYO	-421	MAYO	8041
JUNIO	8320	JUNIO	1468
JULIO	29628	JULIO	10877

Fuente: (Radio Pichincha, 2024)

Por otro lado, se resalta la vulnerabilidad de los migrantes al no disfrutar de los mismos derechos que los ciudadanos tanto en los países de tránsito como en los países de destino, además de la privación de servicios como la salud, la educación y el trabajo, lo que aumenta la posibilidad de ser parte de grupos vulnerables, susceptibles de manipulación, y en muchos casos se pactan con grupos delictivos para salir adelante. Las desigualdades en las oportunidades laborales y las marcadas brechas salariales entre los países emisores y receptores son algunas de las principales razones que fomentan la migración, particularmente en el ámbito de la mano de obra calificada. La migración de trabajadores calificados implica un alto costo para el desarrollo de los países emisores, y su pérdida afecta significativamente a sus sociedades de origen.

Milwaukee se encuentra ya blindada ante la llegada del expresidente y la celebración de la convención, con el centro de la ciudad cerrado al tráfico y numerosa presencia policial y vallas en torno al centro de congresos, donde se espera la presencia de 15.000 delegados del Partido Republicano procedentes de los 50 estados del país. (Deutsche Welle, 2024)

En la Convención Nacional de 2024 en Milwaukee, el Partido Republicano y su candidato no ocultaron su intención de frenar la inmigración e implementar lo que llamaron "el programa de inmigración más grande en la historia de la República Americana". Según el dictamen publicado por el Comité Nacional Republicano (RNC),

bajo la nueva administración Trump la frontera con México estará militarizada. Las sanciones por delitos de inmigración aumentarán.

### **1.5. Inmigración**

Inmigración es la entrada a un país de personas que nacieron o proceden de otro lugar, de la cual existen dos iniciativas o alternativas del término migración, que se aplica a los movimientos de personas de un lugar a otro y estos desplazamientos conllevan un cambio de residencia bien sea temporal o definitivo.

Hoy en día y más a partir del año 2000, la inmigración se centró principalmente en colombianos que han huido por la guerra interna que tiene ese país, así como atraídos por la dolarización y por ingresos mayores a los que podrían acceder en su país. Se estima que más de medio millón de colombianos vive en Ecuador de forma legal.

También está en un menor porcentaje la inmigración proveniente de Perú, Cuba, Haití, Bolivia, China y otros estados americanos que llegan al Ecuador principalmente en busca de trabajos atraídos por los puestos abandonados por los migrantes ecuatorianos, mejor estándar de vida y por el dólar estadounidense que se valúan de un 40% a 60% más que la moneda de su país de origen. (Family Search, 2023)

La Ley de Migración (2005) ,regula la entrada y salida de ecuatorianos o extranjeros del país, así como la permanencia y actividad de los extranjeros en el Ecuador. También la Ley de Extranjería (2004) regula la situación de extranjeros en el país, especialmente en cuanto a lo relativo a los tipos de inmigración.

La Asamblea Nacional, de acuerdo con el artículo 84 de la Constitución, tiene la obligación de adecuar, formal y materialmente, las leyes y demás normas jurídicas a los derechos previstos en la Constitución e instrumentos internacionales, y en uso de las atribuciones constitucionales y legales, expide la siguiente Ley Orgánica de Movilidad Humana (2017)

Tabla 1. Inmigrantes en Ecuador, por país de origen, 2020\*

<b>País de origen</b>	<b>Número de inmigrantes</b>	<b>Porcentaje del total</b>
<b>TOTAL</b>	<b>871.000</b>	<b>100%</b>
Venezuela	475.000	55%
Colombia	203.000	23%
Estados Unidos	28.000	3%
Perú	14.000	2%
Chile	12.000	1%
España	8.000	1%
Argentina	6.000	1%
Alemania	5.000	1%
Cuba	3.000	0%
Otro	117.000	13%

Fuente (Jokisch, 2023)

La tabla 1, se basa en los datos oficiales más recientes disponibles. Los datos son de mediados de 2020, excepto los totales de Venezuela, que son de 2023, cuya fuente de información es de la División de Población del Departamento de Asuntos Económicos y Sociales de las Naciones Unidas (DESA), “International Migrant Stock 2020: Destination and Origin”, disponible en línea; y en la Plataforma de Coordinación Interinstitucional para Refugiados y Migrantes de Venezuela (R4V). (Jokisch, 2023)

En el periodo post pandemia (2022-2023), se piensa que pueden relucir algunos aspectos y varios retos relacionados con la migración irregular desde Ecuador hacia los Estados Unidos.

En lo que respecta al impacto económico, el COVID-19 lanzo efectos económicos significativos en todo el mundo. La recuperación económica puede ser de distintas maneras, y algunas regiones pueden enfrentar dificultades para generar empleo y oportunidades, lo que podría impulsar la migración como una estrategia de supervivencia, en tanto la inestabilidad política. Si Ecuador atraviesa desequilibrio político o social, esto fomenta también la alta migración, por la poca estabilidad hace que la confianza en las instituciones y la capacidad del gobierno para abordar los problemas

económicos y sociales se pierda. El tema de investigación es el aumento de la inmigración en los países desarrollados, que ha generado una serie de desafíos en la que requieren una atención detallada y exhaustiva por parte de los gobiernos y la comunidad internacional.

### **1.6. Caminos migratorios**

Ecuador está expuesto a riesgos medioambientales, como terremotos y eventos climáticos extremos, sequías y todo tipo de desastres naturales pueden desencadenar migraciones masivas a medida que las comunidades buscan seguridad y oportunidades en otros lugares. Debido a que las políticas migratorias de los Estados Unidos pueden cambiar y afectar directamente la cantidad y el tipo de migración, por lo que se hace análisis en aplicaciones de leyes de inmigración, medidas de seguridad fronteriza y políticas de asilo.

En cuanto a las relaciones bilaterales entre Ecuador y los Estados Unidos también puede desempeñar un papel en la migración, porque estos acuerdos bilaterales, cooperación en desarrollo y otros factores influyen en cómo se manejan los flujos migratorios. Es fundamental tener en cuenta que las soluciones efectivas a la migración irregular requieren enfoques integrales que aborden las causas subyacentes, fortalezcan la resiliencia de las comunidades y fomenten la cooperación internacional.

Uno de los efectos inesperados del COVID-19 en las migraciones del continente han sido los procesos de movilidad en medio de las restricciones y cierre de fronteras impuestos por prácticamente todos los Estados de la región. En los primeros meses de la pandemia, hemos presenciado el regreso de los migrantes internos que abandonan las urbes para regresar a sus hogares y comunidades de origen, como los habitantes de Lima en Perú o Guayaquil en Ecuador, quienes se trasladaron a sus comunidades en las zonas altas. “En particular, el Perú y el Ecuador han tenido y tienen patrones de migración transnacional comunes, pero al mismo tiempo tienen sus particularidades.” (Altamirano, 2023). El retorno de los migrantes, quienes cruzaron las fronteras argentinas y chilenas para regresar a sus lugares de origen, ha sido observado, que, por motivos varios relacionados con la pérdida de trabajos y medios de subsistencia, así como de la vivienda o la búsqueda de protección contra la propagación del COVID-19, y lo más asombroso

ha sido ver el retorno de la población venezolana desde naciones como Perú, Ecuador y, más aún de Colombia, hacia su lugar natal.

Una primera aproximación a la geopolítica de las migraciones considera la migración como un instrumento de ventaja comparativa sobre otros estados. Esta perspectiva refleja un imaginario geopolítico clásico y controvertido, basado en una visión realista de las relaciones internacionales que se centra en juegos de suma cero y teoría de juegos, podemos decir que los estados no sólo manipulan la gestión de corrientes migratorias existentes para obtener beneficios diplomáticos, sino que también provocan deliberadamente lo que se consideran "crisis migratorias". Las crisis migratorias se generan o explotan con el fin de alcanzar objetivos políticos y militares.

Ilustración 6 .Causales de la migración irregular

Políticos	Económicos	Sociales
Golpes de estado	Pérdidas repentinas de trabajo	Inseguridad
Alternancia de poder	Inflación	Redes sociales migratorias
Persecución por ideología política		

La falta de esperanza debido a la falta de recursos para sobrevivir, la falta de políticas gubernamentales para proteger a los migrantes y la creciente discriminación que sufren. Con la falta de opciones de transporte, la vuelta a casa se realiza con frecuencia a pie y ha enfrentado desafíos como la militarización de las fronteras, el riesgo de caminar de manera irregular y los cambios climáticos. Los movimientos de retorno han ocurrido no solo en América Latina, sino también en India y otros lugares del mundo, y generalmente se han relacionado con preocupaciones por la propagación de enfermedades y el miedo a las aglomeraciones en áreas fronterizas o lugares públicos.

La pandemia ha transformado estructuras de movilidad que no se limitan a las desigualdades de clase, raza o género. Es evidente que la condición migrante es parte de una intersección de diversas dimensiones de desigualdad que han tenido un impacto diferente en las poblaciones empobrecidas de América Latina. La situación de los migrantes es un aspecto que fomenta y empeora las desigualdades que ya existen. Asimismo, es necesario tener en cuenta las nuevas formas de discriminación que ha traído la pandemia, que clasifica a las poblaciones entre las más cercanas al riesgo y al contagio y aquellas que se instalan en la seguridad individual del resguardo y el teletrabajo. Como hemos observado, esta distinción se alimenta de la paradoja de los trabajadores esenciales pero desechables, los que están en primera línea, pero también son los más desprotegidos. En conclusión, es importante desarrollar con mayor profundidad estas reflexiones e impulsar investigaciones comparativas, mirarnos regionalmente, seguir los circuitos de los hombres y las mujeres migrantes y entender las fronteras además de los límites que imponen, como espacios de luchas y resistencias.

Otras de las maneras de manifestar las publicaciones migratorias son a través del tik tok ,así lo manifiesta Salama (2025) :

Representación en Redes Sociales: Plataformas como TikTok han sido utilizadas por migrantes ecuatorianos para compartir sus experiencias en Estados Unidos. Aunque estas publicaciones a menudo presentan una imagen idealizada del "sueño americano", la realidad cotidiana de muchos incluye trabajos arduos, dificultades económicas y nostalgia por su país de origen. (Salama, 2025)

De acuerdo con Gutiérrez y otros (2020) “Las personas salen de su país de origen ya sea de forma voluntaria o forzosa a otro, en busca de mejores oportunidades de vida; asilo político, una reunificación familiar, entre otros; evolucionando junto con las necesidades de la humanidad. “es decir que la migración ha sido una actividad históricamente connatural al ser humano. Se la puede definir como un proceso de carácter demográfico, que produce un cambio en el tamaño, la composición y la distribución de la población en términos de natalidad y mortalidad.

Los hallazgos obtenidos demuestran que la migración es un proceso social que altera la estructura, crecimiento y distribución de la población de una localidad y se encuentra ligada a factores sociales, económicos y políticos fundamentalmente, que deja huellas

considerables tanto en el país de origen como en el de destino. Se concluye que, este fenómeno indisoluble del cambio de la población está determinado por la estructura social y económica de una región o país que pone de manifiesto oportunidades de crecimiento y desarrollo o problemas que atentan contra la estabilidad de las personas, por lo que se hacen esperar políticas que ayuden a controlar este proceso como medio para favorecer a los países e individuos involucrados. (Gutiérrez Silva, Romero Borré, Arias Montero, & Briones Mendoza, 2020)

Se ha observado un incremento significativo en el número de ecuatorianos que han intentado cruzar de forma irregular hacia los Estados Unidos, también en cuanto al flujo migratorio se ha incorporado una mayor variedad de aspectos socioeconómicos, no limitándose a los que se encuentran en situaciones de pobreza extrema, por último, existe la Migración familiar que se ha registrado un aumento en la migración de grupos familiares completos, incluyendo tanto a niños como a adolescentes.

El migrante por largo plazo, formulada por el DAES, que reza lo siguiente: Toda persona que se traslada, por un periodo de por lo menos un año (12 meses) a un país distinto de aquel en el que tiene su residencia habitual, de modo que el país de destino se convierte efectivamente en su nuevo país de residencia habitual. Desde la perspectiva del país de partida [,] la persona será un emigrante por largo plazo [,] y desde el punto de vista del país de llegada, la persona será un inmigrante por largo plazo.

(Organización Internacional para las Migraciones, 2024).

Una de las interrogantes más significativas en el campo de las ciencias políticas es examinar los impactos de los diversos instrumentos que regulan la entrada y salida de migrantes entre naciones. Esto abarca no solo la regulación de los grupos de emigrantes e inmigrantes en sus múltiples direcciones, sino también las posibilidades y autorizaciones para realizar ciertos trabajos, de acuerdo con las legislaciones internas de los países receptores y los convenios internacionales. Asimismo, las ciencias políticas investigan los movimientos familiares que resultan de las migraciones, tanto individuales como colectivas, así como las solicitudes y la concesión de asilos, y la atención a refugiados y desplazados. Desde otro punto de vista, las ciencias políticas analizan regular, en alineación con las leyes establecidas sobre migración y las normativas conexas.

En general todas las teorías se basan en largos periodos dinámicos de procesos migratorios, son estructurales más que individualistas, globalistas y críticas, preocupadas por las consecuencias que los movimientos migratorios tienen sobre las sociedades y países de acogida y de origen. Se centran sobre todo en las causas del inicio de las migraciones y en menor medida en la perpetuación o el mantenimiento de dichos flujos y la permanencia de los colectivos en las sociedades de acogida. (Burón Pust , 2012)

El punto principal de las ciencias políticas se centra en la investigación del funcionamiento, la aplicación y el respeto de los componentes legales que normalizan los movimientos migratorios de carácter legal. Sin embargo, esto no limita que las ciencias políticas también analicen o revisen la migración "ilegal", la cual constituye un aspecto significativo de los flujos migratorios, especialmente en el contexto de las migraciones internacionales

Ilustración 7. Deportados 2023

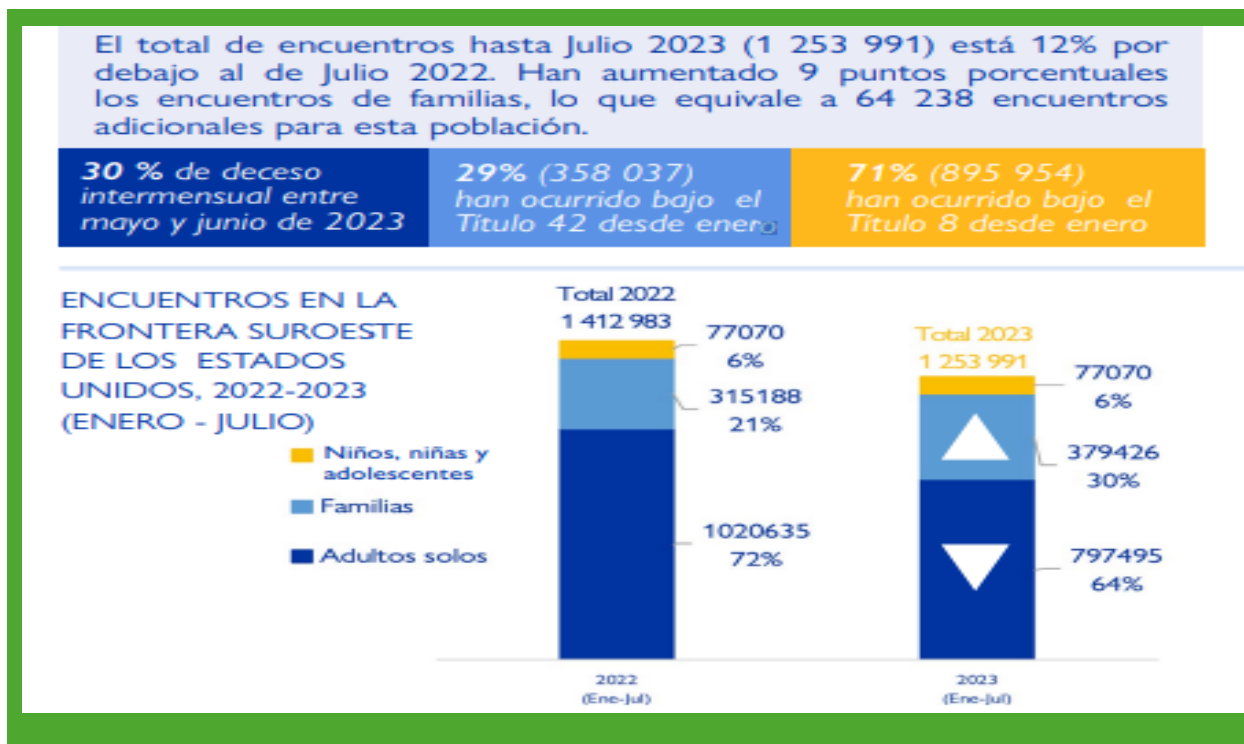

Fuente: (International Organization for Migration (IOM), 2023)

En 2023 con respecto a las deportaciones, se ha observado una tendencia creciente desde noviembre 2022 hasta marzo 2023 en que esta cifra llegó a 3,377 personas deportadas recibidas.

Ilustración 8. Países deportados en fronteras de EE. UU.

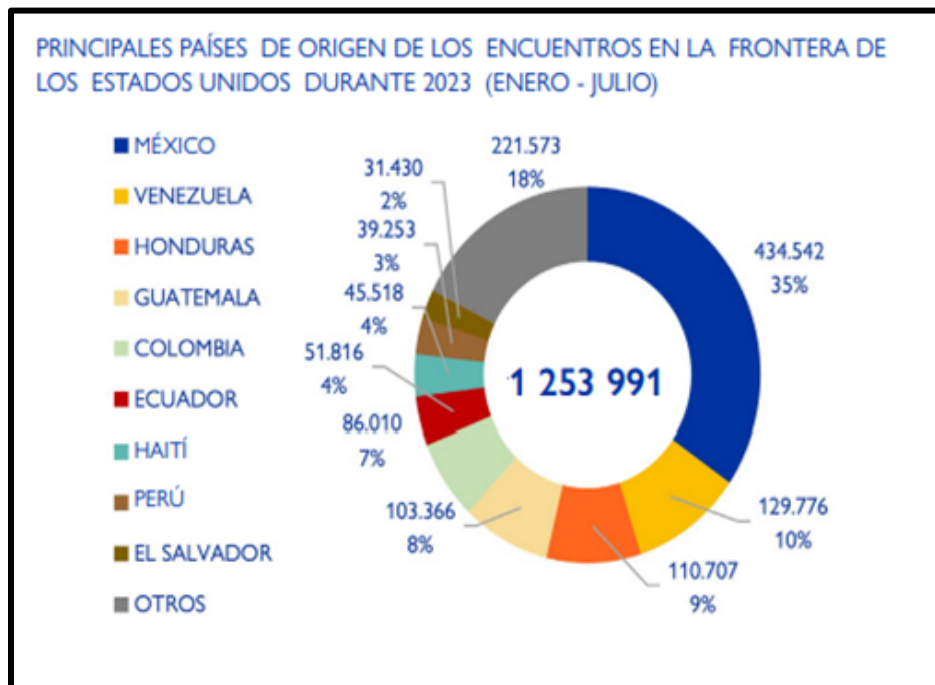

Fuente (International Organization for Migration (IOM), 2023)

La ilustración indica que las personas migrantes ecuatorianas constituían el 4 por ciento de la población total de la región en este año 2023 y que 8 de cada 10 migrantes en las Américas se encontraban en América del Norte, esto implicó que migrantes en condición irregular detectados por las autoridades migratorias fueran deportados al último país de tránsito inmediato o al país de origen en virtud de la salud pública del territorio.

### 1.7. Acciones contra los coyoterros

Mientras tanto, en el país desde la Fiscalía y la Policía Nacional se realizan trabajos de inteligencia para dar con los 'coyoterros' que ofrecen viajes seguros hasta los Estados Unidos y si los detienen son procesados por el delito de tráfico ilícito de migrantes.

Los coyoterros abusan de sus víctimas cuando estos comentan sobre los problemas económicos que atraviesan, por lo que el 'coyotero' les ofrece ayuda para emigrar ilegalmente a los EE. UU. asegurándole que le brindaría acompañamiento durante todo el viaje que es por vía terrestre, aérea y marítima con la colaboración de otros coyoterros.

Entregue todos los migrantes a un 'coyotero' con el que abordaron un bote y luego de 18 horas de viaje, llegaron a Tapachula, en México. Allí, otro traficante de migrantes, con el

rostro cubierto, los habría trasladado hacia la frontera con Estados Unidos, donde los abandonó.

En ese punto quien creyó en sus promesas fue detenido por la Policía de Migración de México y lo despojaron de todo el dinero para dejarlo seguir. Luego, se entregó a Migración de los Estados Unidos y estuvo encarcelado por cuatro meses.

Luego de ese tiempo que fue una tortura regresó a Ecuador y empezó las medidas legales en contra de quienes se aprovecharon de su necesidad. (DLH) (La Hora, 2024)

Ilustración 9 ecuatorianos detenidos y deportados

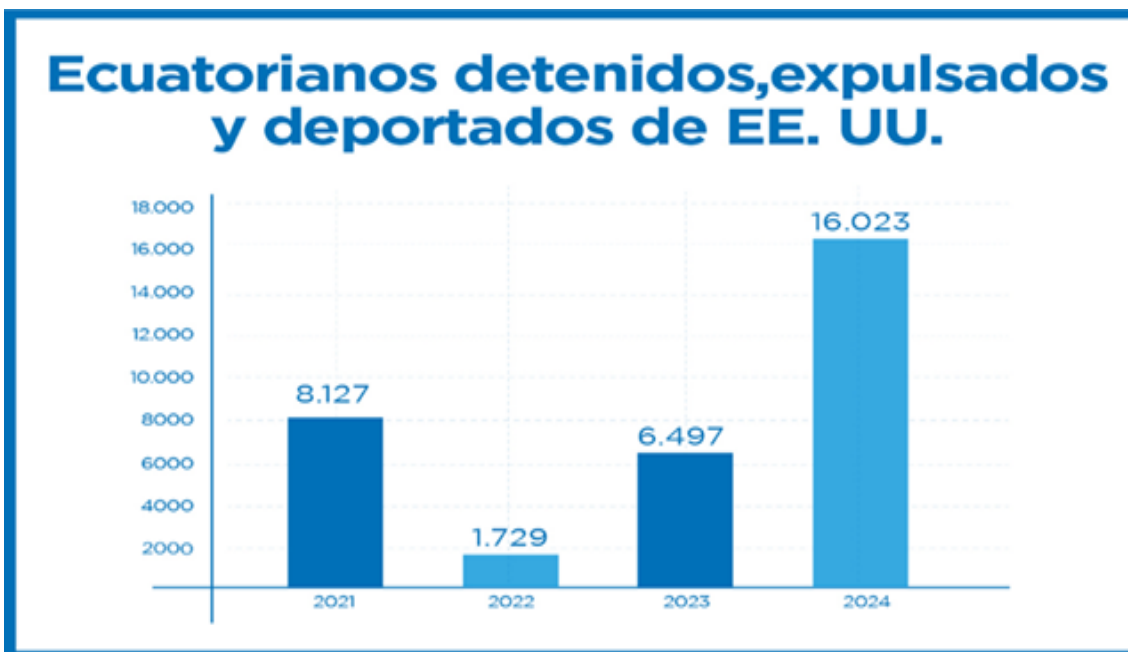

Fuente : (La Hora, 2024)

Los Estados tienen la responsabilidad de proteger a todos los ciudadanos que residen en su territorio o que deciden abandonar su país, sin importar la legalidad de su situación. Estas ciencias buscan ofrecer respuestas a muchos de los aspectos relacionados, tanto directa como indirectamente, con la responsabilidad estatal hacia aquellos que optan por dejar su país, así como a los movimientos migratorios internos.

## CAPITULO II

### 2. MARCO METODOLÓGICO

#### 2.1. Metodología de la investigación

Se establece una estructura metodológica, porque a más de estructuras los temas e información de la investigación, también controla los procesos para darle coherencia y sentido al contenido, es decir, que pueda entenderse la correlación de datos para obtener resultados positivos.

La metodología de investigación, es reconocida como una herramienta que facilita la formulación de estrategias investigativas pertinentes, por lo que, es el instrumento que direcciona el proceso de investigación, como instrumento asertivo para la investigación la metodología recoge y evalúa información o datos, con la finalidad de dar resultados y responder a cuestionamientos determinados para posteriormente tener la idea de resolver un problema (Cortés Cortés & Iglesias León, 2004).

Esta investigación desarrolla una metodología establecida por los conceptos de varios autores, teniendo en cuenta la estructura y contenido del estudio, del capítulo que corresponde a un instrumento donde se describe las fases, instrumentos, técnicas para la recolección de datos y los datos recolectados responden a un cuestionamiento específico, y se instituye con la finalidad de obtener resultados sobre la problemática planteada.

Es por ello, que este estudio se realiza a través del análisis cuantitativo -cualitativo debido al enfoque del problema migratorio que se da en Ecuador.

En el estudio cuantitativo se establecen elementos de naturaleza numérica que surgen del uso de algunos instrumentos relacionados con el estudio numérico o datos cuantificables como es la encuesta, los resultados obtenidos colaboran con el entendimiento de datos estadísticos. La investigación cualitativa es lo contrario, pues su contenido se direccional en el entendimiento de acontecimientos y situaciones que no corresponde a datos numéricos, como, por ejemplo, las entrevistas, la unificación de ambas corresponde a un estudio mixto (Guillén Fonseca, 1997).

Es viable afirmar que, para dar una explicación adecuada sobre las migraciones, tanto a nivel nacional como internacional, la mayoría de los estudios se enfocan en dos

enfoques metodológicos principales: la micro perspectiva y la macro perspectiva. Los estudios que adoptan la macro perspectiva se centran en las organizaciones, en grandes colectivos de migrantes, en el papel de los países y en los complejos procesos y flujos migratorios. Por otro lado, la micro perspectiva se ocupa de los aspectos y problemáticas específicas que afectan a las personas de manera individual. Desde una visión macro perspectiva, la migración se centra en el examen de los aspectos más amplios que la rodean, tales como los flujos migratorios, los momentos históricos significativos, las políticas migratorias de diversas naciones y los movimientos migratorios temporales. Por otro lado, la micro perspectiva se dedica al análisis de las experiencias individuales de los migrantes, quienes son considerados como sujetos descontextualizados, desconectados de las complejidades socioculturales de su país natal y del país que los recibe.

## **2.2. Tipo de investigación**

Esta investigación es de tipo cualitativo con profundidad exploratoria y descriptiva a través de investigación documental con una técnica de enfoque constructivista.

### **2.2.1. Estudios exploratorios**

Los estudios exploratorios en pocas ocasiones constituyen un fin en sí mismos, generalmente determinan tendencias, identifican áreas, ambientes, contextos y situaciones de estudio, relaciones potenciales entre variables; o establecen el tono de investigaciones posteriores más elaboradas y rigurosas., se analiza los datos y la información existente con respecto a la movilidad humana de los ecuatorianos teniendo diferente teorías de lo que es migración como base para estudiar las causas y resultados, así como saber los riesgos que trae la migración irregular, al estudiar las causas y consecuencias.

Los estudios exploratorios sirven para familiarizarnos con fenómenos relativamente desconocidos, obtener información sobre la posibilidad de llevar a cabo una investigación más completa respecto de un contexto particular, investigar nuevos problemas, identificar conceptos o variables promisorias, establecer prioridades para investigaciones futuras, o sugerir afirmaciones y postulados. Los estudios exploratorios en pocas ocasiones constituyen un fin en sí mismos, generalmente determinan tendencias, identifican áreas,

ambientes, contextos y situaciones de estudio, relaciones potenciales entre variables; o establecen el “tono” de investigaciones posteriores más elaboradas y rigurosas. Estas indagaciones se caracterizan por ser más flexibles en su método en comparación con las descriptivas, correlacionales o explicativas, y son más amplias y dispersa. Asimismo, implican un mayor “riesgo” y requiere gran paciencia, serenidad y receptividad por parte del investigador. Las investigaciones exploratorias por lo general no llevan hipótesis. (Nieto, 2018, pág. 2)

### **2.2.2. Estudios descriptivos**

Los estudios descriptivos son útiles para mostrar con precisión los ángulos o dimensiones de un fenómeno, suceso, comunidad, contexto o situación. El investigador debe ser capaz de definir, o al menos visualizar, que se medirá (que conceptos, variables, componentes, etc.) y sobre que o quienes se recolectaran los datos (personas, grupos, comunidades, objetos, animales, hechos, etc.). (Nieto, 2018, pág. 2)

### **2.2.3. Estudio de investigación documental**

Se realiza de investigación documental para procesar los datos, lo cual permitió extraer conocimientos, conceptos, teorías y otros elementos relevantes. La información obtenida será analizada con el fin de llegar a conclusiones. “La investigación documental es una de las técnicas de la investigación cualitativa que se encarga de recolectar, recopilar y seleccionar información de las lecturas de documentos, revistas, libros, grabaciones, filmaciones, periódicos, artículos resultados de investigaciones, memorias de eventos, otros.” (Reyes Ruiz & Carmona Alvarado, 2020)

La técnica documental es la encargada de la recogida y análisis de documentos relacionados con el hecho o contexto estudiado sobre la migración ecuatoriana en tiempo de pandemia

## **2.3. Técnica de estudio**

Se llevó a cabo la técnica de recolección de datos obtenidos en la revisión documental y así comprender las razones por las cuales los ciudadanos deciden migrar, descrito con un enfoque sociológico manifestado por el modo de un enfoque constructivista.

## 2.4. Enfoque constructivista

El enfoque constructivista es el que da la profundidad en el análisis, ya que permite entender como los migrantes y la comunidad local construyen sus percepciones sobre la migración desde su propia experiencia, este no solo se enfoca en datos numéricos, sino en las emociones, valores y discurso que rodean el fenómeno migratorio y la flexibilidad en la interpretación, ya que estas permiten analizar cómo cambian las percepciones sobre la migración según sea el trama; social, político y cultural. (López, 2025)

La irrupción del COVID-19 en el año 2020 afectó a todas las naciones del mundo, destacando especialmente Ecuador, el cual experimentó una paralización económica con enormes consecuencias para el país. Siendo el COVID-19 el responsable de esta pandemia puede considerarse como una enfermedad sumamente infecciosa, causada por el Virus SARS-CoV-2.

Ilustración 10 Variables principales

OBJETIVOS ESPECÍFICOS	VARIABLES	INDICADORES	MÉTODOS	INSTRUMENTO	TÉCNICA
Realizar un análisis comparado incluyendo las olas migratorias anteriores para poder entender las redes que se tejen hacia la migración irregular	Flujos migratorios	Ingresos -Egresos	Cualitativo	Documentos oficiales Investigación de artículos	- Revisión bibliográfica - Estadísticas descriptivas
Determinar las razones por las cuales un ciudadano ecuatoriano decide migrar irregularmente para poder establecer posibles soluciones o alternativas	Causa de migración irregular	Teorías migratorias Capital social Situación socioeconómica	Cualitativo	Distintos tipos de violación Deportación Pérdida humana	- Revisión bibliográfica - Guía de revisión
Analiza los riesgos que trae consigo la migración irregular y también la agencia migratoria de los ciudadanos ecuatorianos	Consecuencia y riesgos	Factores de empujes Rutas migratorias	Cualitativo	Distintos tipos de violación Deportación Pérdida humana	-Revisión bibliográfica -Guía de revisión

De acuerdo con Tuaza Castro, (2020), "la rápida propagación del virus y el aumento de casos y muertes desataron el miedo generalizado y la muerte indiscriminada causados por un enemigo invisible". La primera noticia acerca de este nuevo virus se dio el 31 de diciembre de 2019, cuando se informó por primera vez sobre un grupo de casos de neumonía viral en Wuhan, República Popular China.

La pandemia en Ecuador no solo tuvo repercusiones sanitarias, sino también sociales y económicas, lo cual incentivó a los ecuatorianos a buscar un nuevo futuro emigrando hacia Estados Unidos. No obstante, la migración se volvió más peligrosa debido al COVID-19, dado que, al ser una enfermedad altamente contagiosa, su propagación era fácil en personas en movimiento.

## **2.5. Desarrollo Específico de la Contribución**

La marcha tanto de los flujos migratorios como de las respuestas del Estado ecuatoriano en las últimas dos décadas ha ocurrido en un argumento internacional cambiante. Marcando la fortaleza progresiva de las políticas migratorias y diversas crisis económicas a nivel global, como la crisis financiera de 2008 y la pandemia de la COVID-19 en 2020. Asimismo, los contextos económicos nacionales también han mostrado inestabilidad y cambios. Ecuador ha experimentado dos períodos de fuerte desaceleración económica, uno entre 1999 y 2002 y otro desde 2015 hasta la actualidad. Estos períodos han causado un marcado deterioro en el mercado laboral y los ingresos fiscales, especialmente en años recientes.

Estos datos buscan ayudar con el análisis integral de la migración irregular de ecuatorianos hacia los Estados Unidos y así como su impacto geopolítico en el Ecuador, mediante un enfoque multidisciplinario abarcando aspectos sociales, económicos, políticos y diplomáticos, este análisis pretende minimizar vacíos en diseños de políticas públicas.

La migración irregular de ecuatorianos hacia Estados Unidos ha experimentado fluctuaciones significativas en los últimos años, con un notable incremento en ciertos periodos. Por ejemplo, en el último trimestre de 2022, se registraron más de 35.500 detenciones, expulsiones o deportaciones de ecuatorianos en la frontera estadounidense, superando las cifras de los doce meses anteriores. (Infobae, 2023)

La inmigración debería disponer de tres tipos u opciones: temporal, provisional y permanente, dando facilidad de las personas en movilidad y poder regularizarse, como las visas temporales se otorgarían para estancias y trabajos de corta duración, como el empleo estacional, las visas provisionales permitirían a los empleadores contratar trabajadores extranjeros para posiciones permanentes, con la posibilidad de una futura inmigración tras un periodo de evaluación de varios años, finalmente, la inmigración permanente estaría disponible tanto para quienes la soliciten directamente como para aquellos que hayan completado el estatus provisional.

Esto establece un límite de inmigración anual de aproximadamente 1,5 millones, representando alrededor de 300,000 menos que el número actual de inmigrantes, tanto legales como ilegales, que el mercado laboral y el país pueden absorber, simplificando varias categorías de visas y procedimientos, con la idea de que la inmigración en EE.UU. cumpla con las metas de reunificación familiar y las necesidades del mercado laboral, también agregando categorías especiales de visa, como las “visas de crecimiento estratégico” para individuos en áreas de importancia estratégica.

Estudios de (Baker, 2017)., publicado en Organización de las Naciones Unidas (2019):

La evidencia disponible señala flujos registrados de aproximadamente 50.000 migrantes centroamericanos por año posteriormente, mientras que las migraciones desde México se ralentizaron, con una tendencia que ha combinado menor inmigración irregular con mayor uso de visas de trabajo para inmigrantes mexicanos temporales (Giorguli-Saucedo y otros, 2016). Ello se ha reflejado en que, mientras la proporción de indocumentados de México en los Estados Unidos se redujo de 59% a 55% del total de migrantes indocumentados entre 2007 y 2014, aumentó de 5% a 6% del total en el caso de los salvadoreños, de 4% a 5% en el de los guatemaltecos, y de 2% a 3% en el de los hondureños. (pág. 149)

La apariencia progresiva de extranjeros en los países desarrollados ha convertido la inmigración en un fondo decisivo en las agendas oficiales a nivel mundial. Diversos estados europeos han demostrado preocupación al respecto, viéndose obligados a modificar sus leyes de política migratoria. La migración impacta de manera significativa

en el bienestar social, generando conflictos socioeconómicos tanto en los países receptores como en los países emisores de migrantes.

En marzo del 2022, la tasa de desempleo se ubicó en 4,8 %, “una reducción significativa” de 0,1 punto porcentual a la de marzo del 2021 que fue de 4,9 %. Mientras que en marzo del 2021 había 392.631 personas en el desempleo, en marzo pasado la cifra fue de 397.645, es decir, que 5.014 personas pasaron al desempleo en estos últimos doce meses. Esto, según los resultados de la Encuesta Nacional de Empleo, Desempleo y Subempleo (Enemdu), correspondientes al mes de marzo de 2022. (El Universo, 2022)

Es importante estudiar los motivos del porque existe la migración de ecuatorianos, principalmente durante la crisis sanitaria desencadenada por el SARS-COV2 en el año 2020, con el fin de conseguir las razones que impulsan este fenómeno y cómo afectan al Ecuador, se debe efectuar una estrategia que examine el uso de índices que permitan una estimación más precisa de los factores, evitando así posibles sesgos por variables no consideradas.

Entre el 1 de enero y el 31 de diciembre de 2024, 1,9 millones de ecuatorianos viajaron a 207 países. Pero solo 1,8 millones regresaron al país, lo que significa que 94.767 ciudadanos no volvieron a Ecuador y se convirtieron en emigrantes.

Así lo reflejan los datos oficiales del Ministerio del Interior. De esta manera, 2024 se convirtió en el segundo año con peor saldo migratorio de Ecuador en los últimos ocho años, desde cuando los datos migratorios son públicos. (González, 2024)

La cifra de enero y junio de 2024 es la más alta de los últimos cinco años. De hecho, el país no ha podido mejorar sus índices migratorios a lo registrado entre enero y julio de 2019, año de la pre pandemia. El saldo migratorio en Ecuador indica que aproximadamente cien mil ecuatorianos entre enero y julio de 2024 han dejado el país y no han regresado, dando como saldo migratorio de 2024 un incremento del 25% respecto al mismo periodo de 2023, en donde hubo 79.539 ciudadanos que abandonaron el Ecuador y no regresaron. En ese año se registraron 41.565 migrantes ecuatorianos que salieron del país y no regresaron. Si se compara con los datos del mismo periodo de 2024, hubo un incremento de 140% en los últimos cinco años.

En cuanto a las implicaciones de migrar o “huir” a los Estados Unidos, se analiza las políticas de inmigración, las relaciones internacionales y las condiciones económicas en ambos países, se consideran las implicaciones detrás de la decisión de emigrar y los desafíos que enfrentan los emigrantes en el desarrollo. Se reconoce que el fenómeno migratorio presenta diversas dimensiones, por lo que este estudio se enfocará principalmente en una perspectiva geopolítica y económico-social. Una de las limitaciones identificadas será la falta de datos sobre la migración ilegal y la escasez de variables relevantes en las bases de datos proporcionadas por las instituciones ecuatorianas.

Refiriéndose a la contribución académica y teórica, el análisis contextual, de esta investigación ofrece un pequeño diagnóstico comparativo de la migración irregular ecuatoriana, abordando causa, rutas y consecuencias, aportando un análisis sobre el fenómeno del traslado de los migrantes influye en las relaciones bilaterales entre Ecuador y Estados Unidos, así como la posición estratégica del Ecuador en América Latina, integrando variables mencionadas en todo reporte como las socioeconómicas, políticas y seguridad enriqueciendo el estudio de la migración.

## CAPÍTULO III

### 3. RESULTADOS Y PROPUESTA

El análisis de las causas y consecuencias de la migración de ecuatorianos, especialmente durante la crisis sanitaria global, es esencial para comprender su impacto en la sociedad y en las políticas públicas. En cuanto a la contribución práctica y social, se darán propuestas basadas en evidencias para mejorar la gestión migratoria y protección de los derechos de los migrantes y la reinserción de ecuatorianos deportados, identificando áreas críticas donde se puede intervenir para reducir las causas de la migración forzada desarrollando escenarios y mostrando posibles herramientas para la planificación gubernamental.

Usando las estadísticas recientes de los organismos nacionales e internacionales, como el INEC, el Ministerio de Relaciones Exteriores y organismos como la OIM podemos encontrar datos actualizados y reales, así como el mapa de las principales rutas usadas por los ecuatorianos para migrar a diferentes lugares para llegar a su destino final que es Estados Unidos identificando puntos críticos y riesgos asociados.

Ilustración 11. Definición de inmigración y emigración con migración

	<b>Inmigración</b>	<b>Emigración</b>	<b>Migración</b>
Definición	Entrada de una persona en un país extranjero, para establecer nueva residencia. El individuo que inmigra se llama inmigrante.	Salida de la persona de su país de origen para vivir en otro. El individuo que emigra es llamado emigrante.	Movimiento que una persona, grupo o animal realiza de un determinado lugar a otro.
Ámbito	País.	País.	País o región.
Aplicación	Personas.	Personas.	Puede aplicarse a personas o animales.
Tiempo	Permanente.	Permanente.	Permanente o temporario.
Origen	Del latín <i>immigro</i> , que significa pasar a introducirse.	Del latín <i>emigro</i> , que significa migrar, cambiar de residencia.	Del latín <i>migro</i> , que significa marcharse, migrar.

Fuente: (Arrieta, 2018)

Por otra parte, es sustancial explicar los conceptos entre emigración e inmigración, siendo la primera relacionada con la salida de personas de su país de origen para vivir en otro (país de destino), y la segunda utilizada para referirse a la entrada de personas que no son nacionales del país al que van a ingresar, con el objetivo de quedarse a residir en el mismo (Arrieta, 2018).

La protección que se da a una persona que huye de un país a causa del temor a ser perseguido por motivos de raza, cultura, religión, opinión política, etc. Debido a que el Estado de origen no es capaz de brindar la debida protección ante tal prejuicio.

Según el Alto Comisionado para los Refugiados, (2002) concreta;

La migración forma parte de la conducta humana en la cual la persona decide abandonar el país de origen para establecerse en uno nuevo, debido a distintos factores, sean estos sociales, económicos y políticos. En otras palabras, existen factores de influencia que motivan esta conducta en la humanidad. El comportamiento vejatorio o gravemente discriminatorio observado por ciertos sectores de la población local puede equipararse a la persecución si es deliberadamente tolerado por las autoridades o si éstas se niegan a proporcionar una protección eficaz o son incapaces de hacerlo.

El objetivo principal de este desplazamiento es el cambio de residencia a través del atravesamiento de fronteras político-administrativas, también aplica la existencia de dos tipos de migración, sean estos intrarregionales y extra regionales. En el caso latinoamericano el tipo de migración predominante es la intrarregional debido a que múltiples países sirven como espacios de tránsito antes de llegar a los distintos destinos. De acuerdo con la Corte Interamericana de Derechos Humanos (1998)

El asilo es una institución en virtud de la cual se protege a individuos cuya vida o libertad se encuentran amenazadas o en peligro, por actos de persecución o violencia derivados de acciones u omisiones de un Estado. Uno de los supuestos de tal figura es el asilo político, que ha sido especialmente desarrollado en América Latina. Los Estados han aceptado, a través de diversas fuentes del derecho internacional, que existen limitaciones al asilo, conforme a las cuales dicha protección no puede ser concedida a personas respecto de las cuales hayan serios indicios para considerar que han cometido crímenes internacionales, tales como crímenes de lesa humanidad (concepto que incluye la

desaparición forzada de personas, torturas y ejecuciones sumarias), crímenes de guerra y crímenes contra la paz. (pág. 213)

Otros factores de la migración es la falta de trabajo, la persecución político-ideológica, la inseguridad producto de la violencia, las guerras, la persecución étnico-religiosa, los problemas socioeconómicos, el mejoramiento de la calidad de vida, la búsqueda de desarrollo individual o familiar, oportunidades de empleo y educación, acceso a bienes y servicios, entre otras, siendo estos algunos factores que inculcaron a las personas a salir de su país.

La situación restrictiva tiende a seleccionar migrantes de acuerdo con las necesidades inmediatas que tiene un país para cubrir puestos de trabajo, atrayendo así a su sociedad a los científicos, tecnólogos y especialistas que le hacen falta para cubrir sus propias necesidades, fenómeno migratorio llamado brain-drain o 'drenaje de cerebros'. Sin embargo, el autor también advierte de un nuevo proyecto de recolonización que traerá nuevos flujos migratorios hacia Latinoamérica, debido a su disponibilidad de agua potable y alimentos. (Aruj, 2008)

En otras palabras, la migración es un cambio de residencia temporal o permanente en búsqueda de mejorar el estilo de vida familiar en el ámbito económico y social, con la esperanza de encontrar mejores oportunidades, en cuanto a las complicaciones existen factores de riesgos en el transito migratorio como el posibles estafas, extorsiones y explotaciones laborales, riesgo psicológico y orgánico convirtiendo a los migrantes en una población con un grado algo de vulnerabilidad, en especial a la población infantil (Petit, 2003) que en la actualidad va en aumento. (Ruiz García, A., & México, Coordinación Estatal de Atención al Migrante Oaxaqueño, 2002)

### **3.1. Análisis y resultados de las rutas migratorias**

Por el año 2018 hubo un crecimiento de la migración hacia los Estados Unidos, según informe presentado por el Ministerio de Relaciones Exteriores y Movilidad Humana (2021) del Ecuador, en esta informe señala que en el primer semestre de 2021 aproximadamente 105.855 de ecuatorianos salieron del país con destino a México y no retornaron. Según el Departamento de Seguridad Nacional de los Estados Unidos deportó entre el 2019 y 2022 unas 48.857 personas ecuatorianas.

Ilustración 12 Migración histórica de ecuatorianos hacia los Estados Unidos

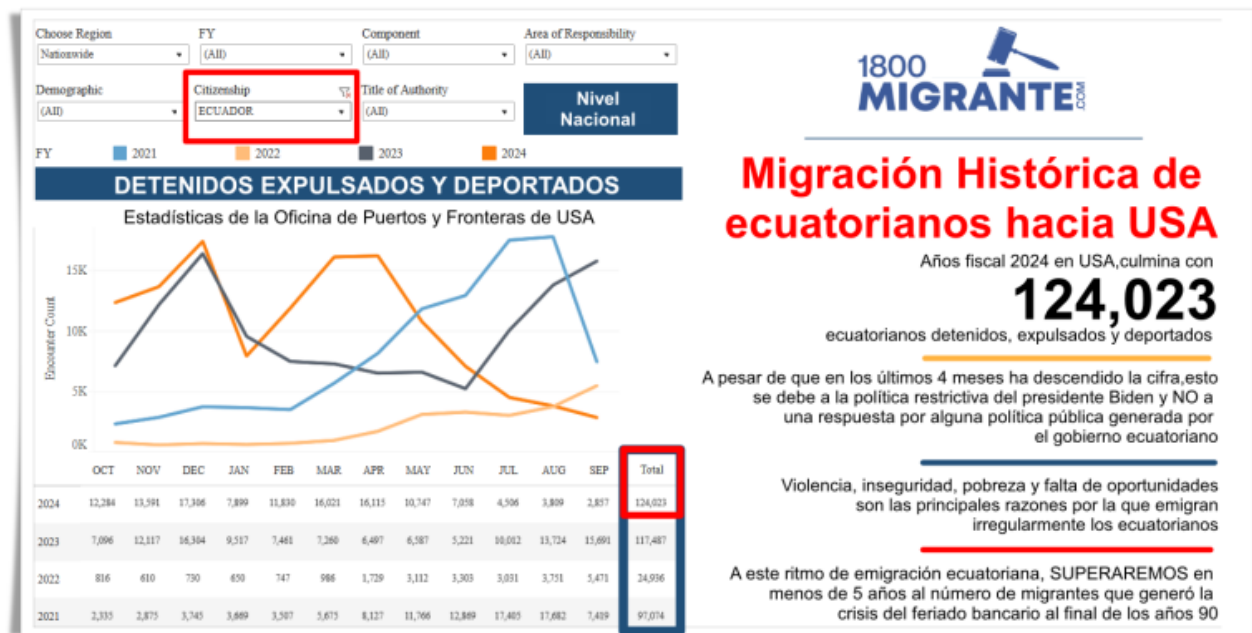

Fuente: (Diario Crónica, 2024)

Esta ilustración migratoria analiza la migración histórica de los ciudadanos hacia Estados Unidos que están en condición de movilidad humana y carecen del estatus migratorio regular desde el enfoque geopolítico, buscando interpretar las causas y consecuencias, rutas migratorias y además las teorías que explican la movilidad humana. La migración irregular también ha afectado las relaciones entre Ecuador y los Estados Unidos, y ha llevado a la creación de políticas de inmigración en ambos países. En resumen, la migración irregular ha tenido un impacto negativo en la economía ecuatoriana, y es importante que se tomen medidas para abordar este problema y minimizar sus efectos negativos.

Las rutas migratorias son las que los ciudadanos toman para ir un de su país de origen a otro de destino, de manera que se pueda alcanzar el sueño de mejor vida. Una de las rutas que los ecuatorianos usan para cruzar de manera irregular es por la selva del Darién, 54757 ecuatorianos usaron esta vía en 2023.

Estados Unidos lleva años buscando la manera de desalentar a los soñadores del sueño americano y evitar que pare la migración y esto es a través de presión con

intimidaciones a sus vecinos latinoamericanos para que cierren las rutas establecidas cercanas a la frontera estadounidense.

Estados Unidos lleva años tratando de desalentar esta migración, presionando a sus vecinos latinoamericanos para que cierren las rutas establecidas y denieguen visados a los extranjeros que tratan de llegar a países cercanos a la frontera estadounidense. En lugar de impedir la llegada de migrantes, este enfoque simplemente los ha desviado a través de la selva y ha trasladado la gestión de su paso a las organizaciones criminales, que se han aprovechado de la situación con entusiasmo. El Clan del Golfo, que ahora se hace llamar Ejército Gaitanista de Colombia, controla efectivamente esta parte del norte de Colombia. Durante mucho tiempo ha transportado drogas y armas por el Tapón del Darién; ahora también transporta personas. (Dickerson, Setenta Millas En El Infierno, 2024)

Los emigrantes toman diferentes rutas, para Anguiano Téllez & Trejo Peña, (2007)

La emigración mexicana a Estados Unidos distintas localidades sonorenses han sido utilizadas por los emigrantes internacionales en sus desplazamientos hacia el vecino país del norte y en sus retornos hacia México, en años recientes lo extraordinario radica en la creciente magnitud que han alcanzado esos flujos en tránsito por la entidad, particularmente los de emigrantes indocumentados. (pág. 59)

Los migrantes procedentes de la región emergente iniciaron sus desplazamientos mayoritariamente por la ruta de Matamoros, decisión posiblemente asociada a una valoración de esta ruta como la más cercana geográficamente desde sus entidades de origen hacia Texas, desde que Estados Unidos decidió reforzar el control y la vigilancia de su frontera con México, organizaciones no gubernamentales, medios de comunicación e investigadores académicos han advertido, documentado y analizado los resultados de esa estrategia, los cuales se observan principalmente en la reorientación del flujo migratorio por rutas más peligrosas, en un incremento considerable de las dificultades y los riesgos que enfrentan los migrantes y en miles de muertes.

Gráfico 1. Vuelos en ruta de EE. UU. &amp; México

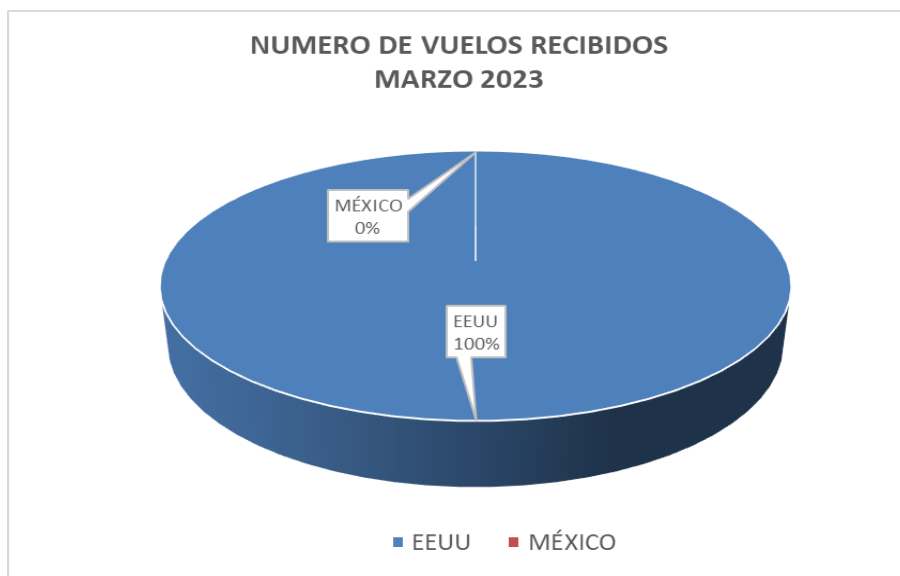

El gráfico 1, muestra que en marzo 2023 no se registran vuelos en el ingreso a México con un 0% mientras que en estados Unidos da un 100%, se presentan las corrientes de partidas que quienes migran a sus lugares y no resulta extraño constatar que es Estados Unidos el que encabeza la llegada de los emigrantes ecuatorianos.

La mayoría de los migrantes entran secretamente en vehículos que pasan la frontera, si bien se han observado casos en que los viajes se han hecho a pie, por ferrocarril o incluso por túneles especiales. “La ruta de La Bestia o el Tren de la muerte, es una de las rutas más peligrosas que llega a Estados Unidos, y aun así la más utilizada por ser casi imposible hacer vigilancia por el gobierno estadounidense”, (Márquez Covarrubias, 2015). “El Tapón del Darién, zona selvática fronteriza entre Colombia y Panamá, destaca como una zona particularmente peligrosa en este contexto, un paso fronterizo que se analizará en mayor profundidad en un subcapítulo posterior.” (Organización Internacional de Migraciones (OIM), 2022), este cruce al menos por el lado colombiano es controlado por grupos de narcotraficantes colombianos, quienes dominan el norte de Colombia y cobran por servicios de “guías”, agua e incluso tienen servicio para cargar equipaje y niños. Entre el año fiscal 2012 y 2018, un promedio de casi 3.600 ecuatorianos fue detenidos anualmente por la Oficina de Aduanas y Protección Fronteriza de los Estados Unidos. En 2019, el número de encuentros de ecuatorianos con la CBP aumentó a más de 15.000, y en el año fiscal 2020, casi 97.000

ecuatorianos fueron detenidos en la frontera con México. Además, se estima que 121.000 ecuatorianos recibieron una tarjeta de residencia estadounidense. En 2022, más de 29.356 ecuatorianos cruzaron la selva del Darién, lo que representa un aumento alarmante en comparación con años anteriores.

Estados Unidos es un país conformado de migrantes y por migrantes. Los que llegaron por el estrecho de Bering, los que arribaron de Europa, los que provinieron de Asia, los que tenían como origen el sur. Los que llegaron, siguen y seguirán llegando desde todo el mundo. Los que lo volvieron multinacional y multicultural. Este país es producto de una larga historia de múltiples fases migratorias, muchas de éstas superpuestas, que arrojan como saldo un panorama sumamente heterogéneo. (Herrera Lima, 2012)

Tabla 2. Países de mayor migración de los ecuatorianos

PAÍSES	%
Estados unidos	43,3%
Perú	16,7 %
México	10,7%
Colombia	7,3%
España	6,0 %
Chile	2,8%
Panamá	2,5%
Argentina	1,7%
Italia	1,7%
Brasil	1,4%
Otros países	6,0%

Fuente: (Ecuador, Instituto Nacional de Estadística y Censos , 2021)

A pesar de que los migrantes salen del país con la intención de regresar y vivir en Ecuador nuevamente, la mayoría de ellos termina estableciéndose de forma permanente en el país de destino. Esto se debe al alto costo de mantener propiedades y activos en ambos países. Como resultado, su regreso al país de origen se limita a visitas esporádicas, en las que vienen únicamente de vacaciones y bajo el estatus de visitante.

Este proceso suele llevarse a cabo a las pocas horas de la llegada de los niños. La mayoría son adolescentes que han memorizado o anotado los números de teléfono de sus familiares en cuadernos que tenían al cruzar la frontera. En el momento de esa primera llamada, sus familias suelen estar preocupadas, esperando ansiosamente noticias después de haber enviado, en un acto de desesperación, a sus hijos solos a otro país en busca de seguridad y de la esperanza de un futuro. (Dickerson, 2022)

La Organización Internacional para la Migración define a la migración irregular como un movimiento que tiene lugar a causa de las normas de tránsito del país en el que se encuentra el migrante, señala además que existen diferentes tipos de migración irregular, las cuales se atribuyen a: una entrada irregular, una residencia caducada y a un empleo no regulado.

En general, las víctimas suelen ser seducidas durante meses a través de conversaciones en línea antes de concretar un encuentro físico. Esta estrategia se lleva a cabo mayormente desde países como Colombia, Perú y Bolivia. Además de las redes sociales, los criminales también utilizan métodos tradicionales como engaños, secuestros y ofertas de trabajo falsas para atraer a sus víctimas. Prometen mejores condiciones de vida, incluso la oportunidad de trasladarse a grandes ciudades, pero en realidad buscan esclavizarlos y explotarlos sexualmente. Se aprovechan de la vulnerabilidad de las personas y su necesidad de una mejor calidad de vida para llevar a cabo sus propósitos.

Gráfico 2 Promedio Global de mercado criminal

### Mercados criminales, promedios globales

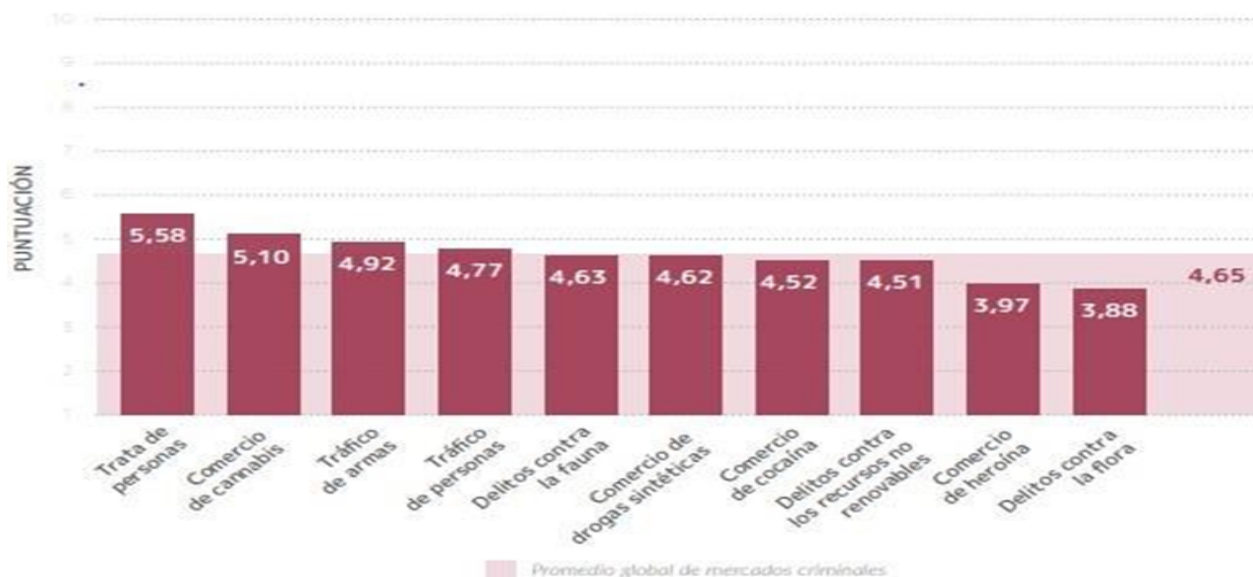

Fuente: (Global Initiative Against Transnational Organized Crime, 2023)

Esta ilustración muestra como los ciudadanos que se encuentran en movimiento humano están expuestos a situaciones de extrema violencia, lo que pone en riesgo su integridad física y su vida. Esto se debe a que utilizan rutas peligrosas, como selvas y montañas, a las que no se puede acceder en vehículos, como por ejemplo el Tapón de Darién en Panamá. Además, existen factores antropogénicos, como la extorsión, en los que se les exige dinero para cubrir los gastos del proceso migratorio.

### 3.2. Análisis de trata de personas y tráfico ilícito de migrantes en Ecuador

Una preocupación latente es el uso de las redes sociales como herramienta de reclutamiento de menores y adolescentes. Esto se debe a que la gran mayoría de la población, independientemente de su nivel económico, cuenta con un dispositivo electrónico que les permite acceder a plataformas como Facebook e Instagram, facilitando así la comunicación con posibles depredadores. Esta situación dificulta las investigaciones, ya que los delincuentes pueden pasar desapercibidos en un mar de usuarios.

Ilustración 13. Delitos de trata de personas y tráfico ilícito de migrantes en Ecuador

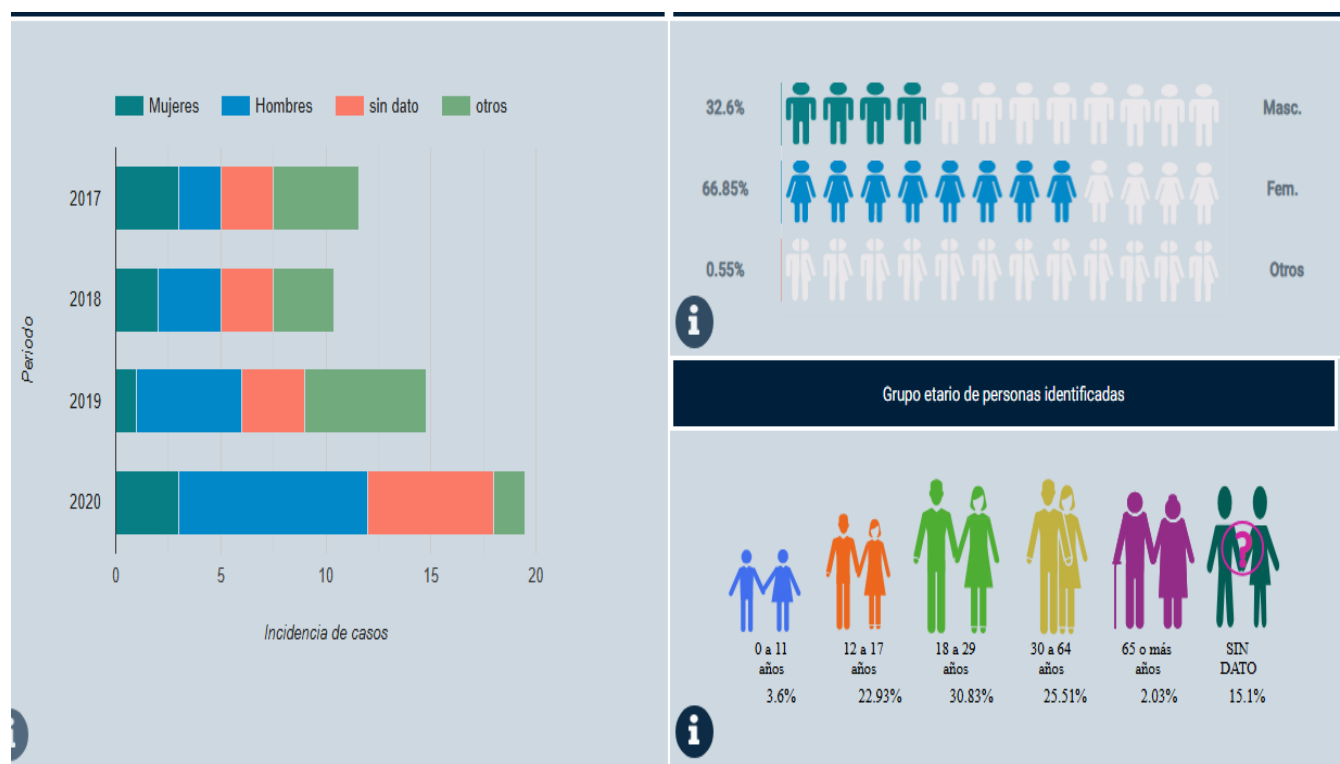

Fuente: (Ecuador, Ministerio del Interior, 2020)

Es fundamental estar alerta y educar a niños, niñas y adolescentes sobre los riesgos de las interacciones en línea, así como fomentar el diálogo abierto en la familia para prevenir situaciones de peligro. La cooperación entre autoridades, instituciones educativas y organizaciones civiles es crucial para combatir este flagelo y proteger a los menores de edad de posibles abusos. La seguridad en internet es responsabilidad de todos y debemos trabajar juntos para garantizar un entorno seguro y saludable para las generaciones futuras.

Ilustración 14 Ciudadanos Deportados por Género y Año

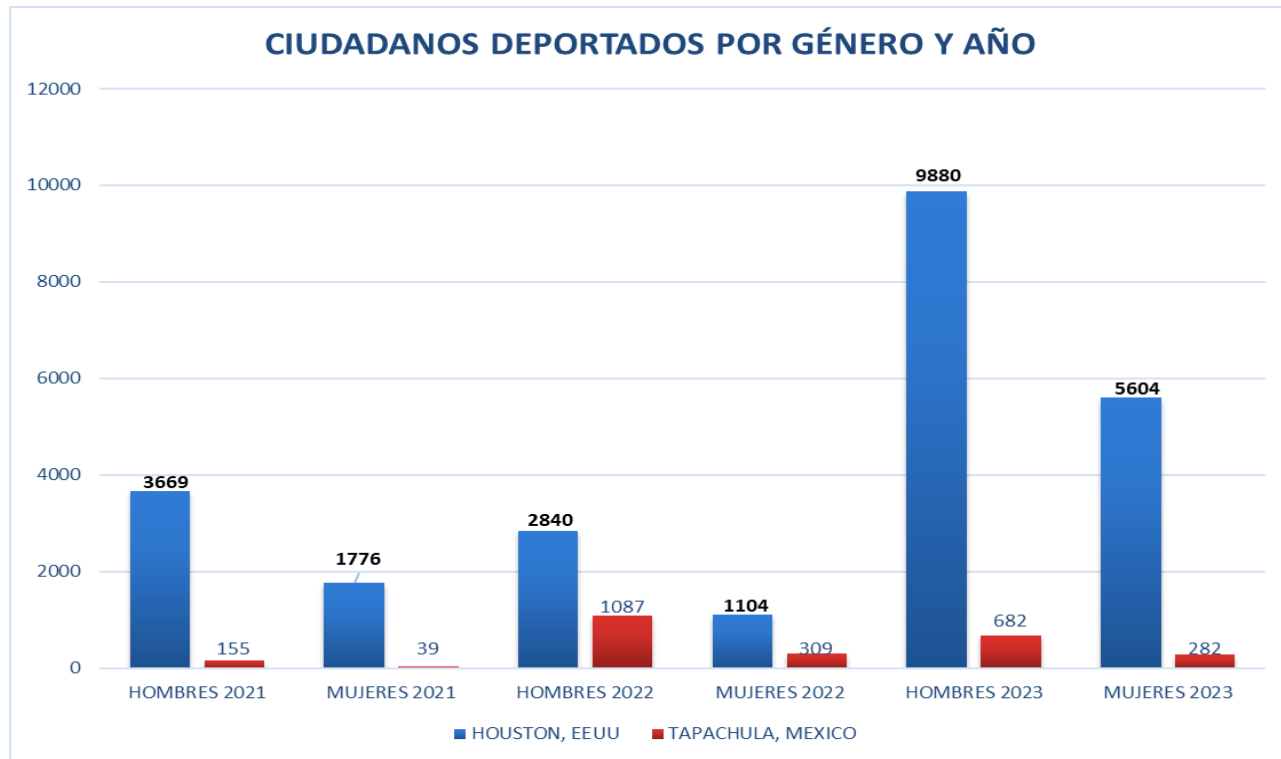

Fuente (Ecuador, Instituto Nacional de Estadística y Censos, 2023)

Considerar la migración como un factor geopolítico, no siempre está determinado por las decisiones de los estados, un exhaustivo análisis de la literatura existente sobre la geopolítica de las migraciones, especialmente en el control migratorio, y destacando tanto sus limitaciones como sus posibilidades. Además, introducimos el concepto de Autonomía de las Migraciones como una forma de complementar o desafiar las ideas aceptadas en la literatura existente sobre la geopolítica de las migraciones, como la predominancia analítica de las acciones de los estados en cuestiones migratorias. El punto crítico que se debe tener atención es la capacidad intrínseca de los movimientos migratorios para influir en transformaciones estructurales de carácter económico, político, cultural y legal. Este enfoque en las migraciones con base en el factor geopolítico puede orientar futuras investigaciones y enriquecer la comprensión de los cambios en las fronteras y en la geopolítica en general.

Por otro lado, la vulnerabilidad de los inmigrantes destaca al no gozar de los mismos derechos de los ciudadanos residentes en los lugares de tránsito como los países de destino, sufriendo de privación de servicios como salud, educación y trabajo.

Según información obtenida en INEC, el Registro Estadístico de Entradas y Salidas de ecuatorianos y extranjeros de diversas nacionalidades es una investigación destinada a cuantificar los movimientos internacionales ocurridos en el país, según las vías de transporte utilizadas. Las unidades de control migratorio en todo el país obtienen información personal a través de la Subsecretaría de Migración del Ministerio del Interior. (2024). Da a conocer que el año 2023, hubo un total de 6.205.610 movimientos migratorios, de los cuales 3.069.447 fueron entradas internacionales y 3.136.163 salidas internacionales de ecuatorianos y extranjeros.

Según el Informe de Migraciones Globales (2022), se reportó que en 2020 cerca de 281 millones de migrantes internacionales se desplazaron, lo que equivale al 3,6% de la población global. Las remesas internacionales experimentaron una reducción a causa de la COVID-19, esta baja fue leve, con una caída del 2,4%. En comparación, en 2022, Europa y Asia aproximadamente el 61% de la población mundial, seguidos por otras regiones, representaron.

Un paso necesario en el viaje terrestre desde América del Sur hacia Centroamérica. Desde hace una década se ha documentado un aumento, aunque fluctuante, de los cruces por esa zona fronteriza. Sin embargo, entre enero y octubre del 2021 se ha visualizado un flujo acelerado de personas en el paso fronterizo de Colombia a Panamá, aumentando entre enero y octubre a 120.000 cruces, aproximadamente, es decir, 14 veces las cifras del año 2020 y superior al acumulado entre 2010 y 2020. (Organización Internacional de Migraciones (OIM), 2022)

Ilustración 15 Ecuatorianos que ingresaron y salieron del país, 2020

<b>Movimiento Internacional 2020</b>	<b>Total</b>	<b>Ecuatorianos</b>
Total	2.021.476	1.017.694
Entradas	978.493	509.599
Salidas	1.042.983	508.095
Saldo Migratorio	-64.490	1.504

Fuente: INEC (2021)

El análisis del INEC da a conocer el total de un total de 2,000.476 han salido del país sin retorno, las consecuencias económicas de la migración en el país receptor pueden ser diversas y afectar diferentes aspectos de la economía. Algunos de los efectos económicos incluyen cambios en la demanda de bienes y servicios, impacto en el mercado laboral local, aumento o disminución de la mano de obra disponible y cambios en la productividad económica. La migración influyó en la distribución de la riqueza, en los ingresos fiscales y en la inversión extranjera.

### **3.3. Análisis del Resultados de flujo Migratorio 2023**

A lo largo de su historia, Ecuador ha tenido que enfrentarse a varios movimientos migratorios. Este proceso ha llevado a un aumento en el número de ciudadanos que abandonan el país debido a cambios políticos que causan inestabilidad económica y social. En los años 90, miles de ecuatorianos dejaron su país debido a la crisis que se vivía, el descontento en las calles, las protestas y los cambios de presidente. Todo esto impulsó la migración.

Se calcula que cada año, alrededor de 4.000 niños de Ecuador emigran a los Estados Unidos sin acompañar a sus familias. Entre enero y agosto de 2023, 2.458 menores de 18 años cruzaron solos la frontera. Es importante tener en cuenta que existe una diferencia de género en la vulnerabilidad durante el proceso migratorio. Las mujeres son más propensas a sufrir abusos, tanto de traficantes como de otros migrantes. Por

otra parte, también podrían verse en la situación de trabajar como guías para otros migrantes, a cambio de una reducción en el pago o favores sexuales. Ante esto, el Estado Ecuatoriano está llevando a cabo campañas con el objetivo de concientizar sobre estos peligros de la migración irregular y prevenir extorsiones, estafas y engaños.

Ilustración16 Resultados de flujo Migratorio 2023



Fuente: (Ecuador, Instituto Nacional de Estadística y Censos, 2023)

Se reconoce que la migración puede ser beneficiosa para la economía del país receptor al aumentar la diversidad cultural y fomentar la innovación, pero también puede plantear desafíos en términos de integración social y competencia laboral. Por lo tanto, es importante que los gobiernos y las organizaciones tomen medidas para gestionar y aprovechar los beneficios de la migración en el país receptor de manera efectiva y equitativa.

La información que se manifiesta en la siguiente ilustración se origina en las Jefaturas de Control Migratorio, en la cual los viajeros realizan el registro del movimiento al momento de entrar o salir del país. La información es recolectada en el Sistema de Migración Ecuatoriano "SIMIEC", el cual es un aplicativo web que intercambia información en tiempo real y actualizado con la Dirección General de Registro Civil, Cedulación e Identificación, Policía Judicial y aerolíneas, permitiendo tener una

información comprobada y actualizada y se encuentra en la página del Gobierno del Ecuador “INEC” (2023)

Ilustración 17 Flujo Migratorio

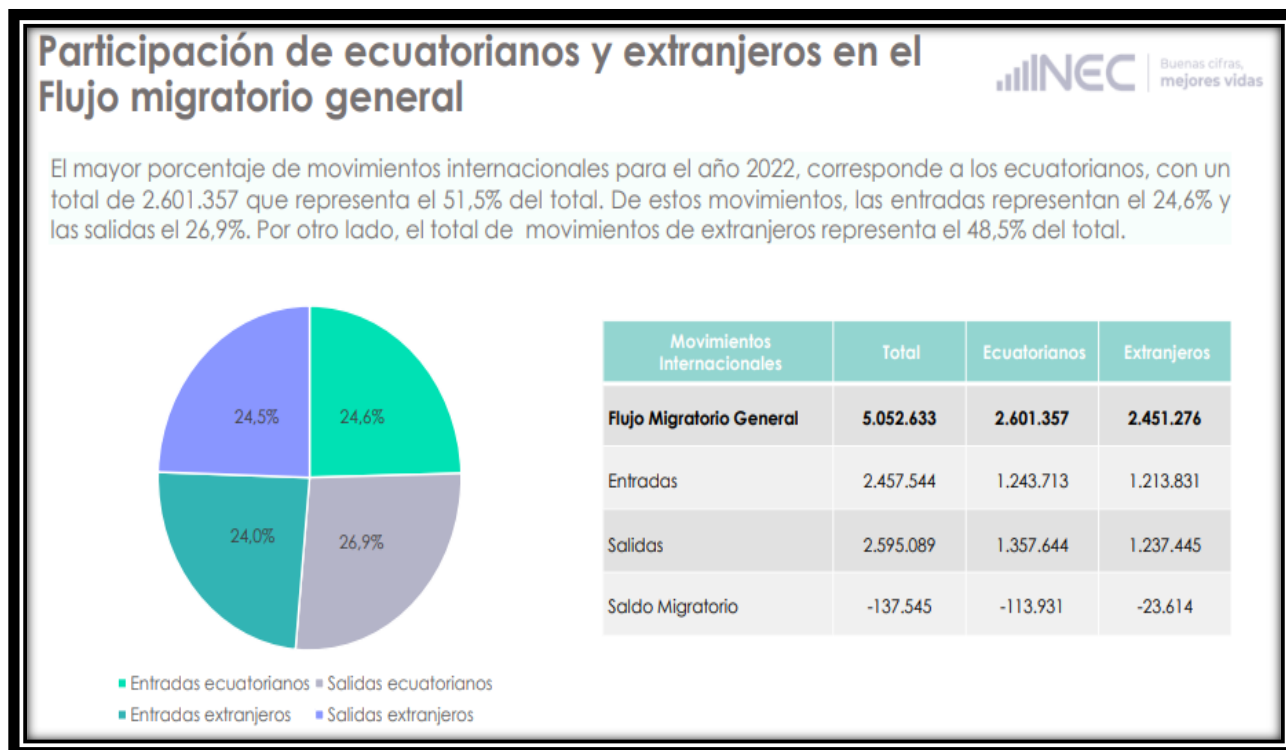

Fuente (Ecuador, Instituto Nacional de Estadística y Censos, 2023)

Durante esta época, el número de personas pobres aumentó significativamente. La pobreza extrema se duplicó debido al feriado bancario y la inflación que afectaron a la población asalariada. Sin embargo, la migración y el ingreso de grandes remesas ayudaron al Estado a reducir los altos índices de pobreza.

De acuerdo a lo expuesto por Ramos, (2009), Señala que hay dos etapas migratorias en Ecuador. La primera fue lenta y pasiva, con una salida permanente de migrantes hacia países como Estados Unidos, Venezuela y Canadá. La segunda etapa fue más agresiva y dio lugar a la feminización del proceso migratorio, ya que las mujeres empezaron a emigrar en mayor medida hacia destinos en Europa del Norte.

A partir de este contexto, se explicó la oleada migratoria que ocurrió en el año 2000. Durante este periodo, el flujo migratorio incrementó drásticamente debido a la desestabilización política, económica y social en el país. España se convirtió en el

principal destino para los migrantes, pero en 2003 hubo un cambio debido a la implementación de la visa Schengen. Esto provocó que muchos migrantes cambiaran su destino hacia Estados Unidos. Una diferencia importante entre las oleadas migratorias de los años 90 y principios de los 2000 fue el aumento de la participación de las mujeres, lo que se conoce como la feminización de la migración.

Ilustración 18 Características de las mujeres migrantes del Azuay

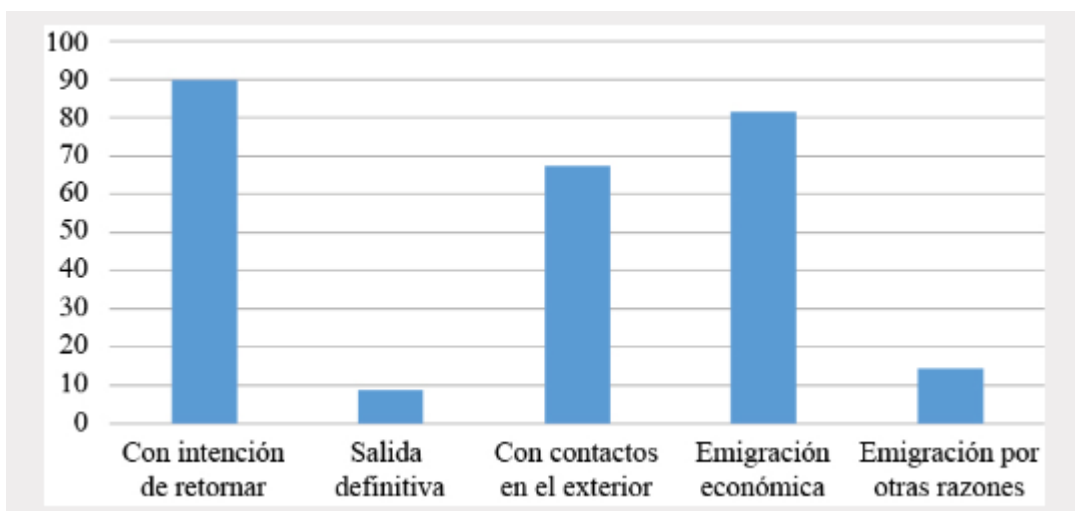

Las redes migratorias transnacionales tienen un papel clave en el proceso migratorio, estas redes facilitan el intercambio y la conexión entre las comunidades de origen y destino, ya sea a través de bienes, dinero, información o circulación de personas. En definitiva, son estas redes las que constituyen y impulsan la dinámica migratoria, sin embargo, ya desde los años 30 existen registros de la entrada de migrantes ecuatorianos a Estados Unidos.

### 3.4. Análisis de las muertes violentas de ecuatorianos

El perfil del migrante ecuatoriano son hombres de alrededor de 27 años, lo cual indica que su principal motivación para viajar es encontrar trabajo y enviar remesas a sus familiares. La participación de otros grupos de edad es casi insignificante. Además, es importante destacar que, aunque hay un ligero aumento en el número de mujeres que encuentran empleo en los países de destino, estas no tienen muchas oportunidades de obtener puestos laborales más altos. A nivel educativo, poseen un nivel inferior al del país al que migran, lo que le genera desventajas a la hora de buscar empleo.

El ecuatoriano migrante rondaba la media de 27 años, lo que quiere decir que ha llegado ahí fundamentalmente para trabajar, mientras que escasean los niños y ancianos. Si bien las mujeres superan en número a los hombres, ambos han encontrado lugar en nichos laborales de limpieza, cuidado de adultos y construcción en general. Además, presentan un perfil educativo en general, menor que los españoles, con un predominio de titulados secundarios y una pequeña cantidad de titulados universitarios. (Paladines Paredes, 2018)

En el año 2021 se suman a los 16 registrados el año pasado; a los 18 del 2019 y a los 12 del 2018, según datos de la Cancillería. El viceministro de Relaciones Exteriores, informó que, de los 16 ecuatorianos muertos en la frontera común de esos países durante el 2020, 14 fueron encontrados sin vida del lado de Estados Unidos y dos en México.

Ilustración 19. Ecuatorianos fallecidos en el camino hacia EE.UU. desde México

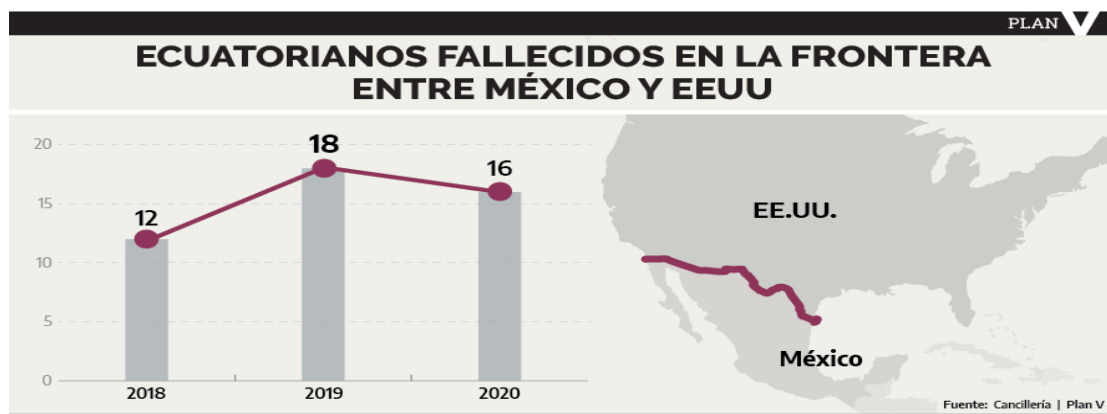

Fuente: (Plan V, 2021)

Por otro lado, es preocupante el riesgo al que se enfrentan las mujeres en Ecuador debido a la alta tasa de violencia de género. En la siguiente ilustración, se analiza el aumento de la violencia de género entre los años 2019 y 2022, dividido en casos de muertes violentas y casos registrados como femicidio, tal como se muestra a continuación:

Gráfico 3. Muertes de femicidio de la mujer ecuatoriana

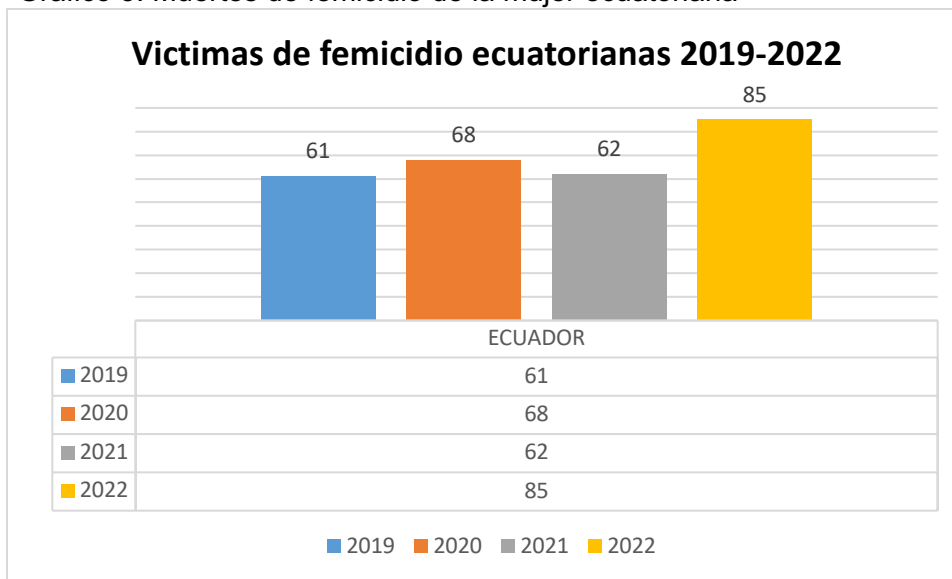

Fuente: (Ecuador, Ministerio de la Mujer y Derechos Humanos, 2024)

El gráfico exhibe un notable incremento en los casos de muertes violentas de mujeres en Ecuador durante los años 2020 a 2022. En el año 2019, se reportaron 149 muertes violentas, de las cuales 61 fueron clasificadas como femicidio, sin embargo, con la llegada de la pandemia en el año 2020, las mujeres ecuatorianas se encontraron en una situación de peligro incluso dentro de sus propios hogares, solo en dicho año se registraron 165 muertes violentas, de las cuales 68 fueron categorizadas como casos de femicidio, en el siguiente año 2021, se registraron 62 casos de femicidio y en el 2022 aumento con el 85 muertes violentas, o sea femicidio.

Es por esta razón que las mujeres forman parte de la población más vulnerable a la hora de migrar de manera irregular, sin embargo, a pesar de las dificultades que enfrentan en su país y en sus hogares, deciden arriesgarse y salir en busca de una mejor situación. Es importante resaltar que, durante su migración irregular, las mujeres se encuentran en una situación particularmente peligrosa. Se han documentado numerosos casos en los cuales son víctimas de violencia sexual, tanto por parte de las personas que se encuentran en estas rutas irregulares, como por los propios traficantes de personas que les prometen llevarlas a Estados Unidos y es aquí donde también se exponen a peligros que estas indican la muerte por la migración llevada a través de las travesías migratorias.

Ilustración 20. Muertes y desapariciones de migrantes por travesías 2019-2023

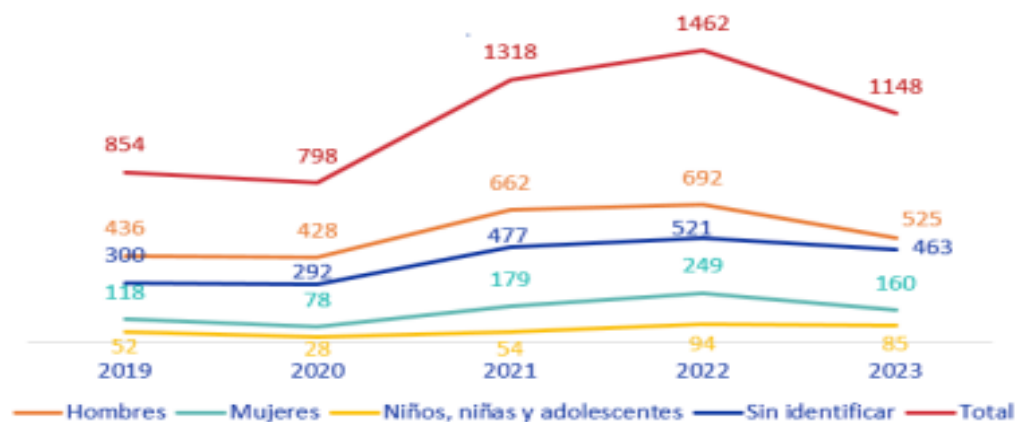

Fuente: OIM Proyecto Migrantes Desaparecidos, [Migrantes desaparecidos registrados en las Américas 2023](#).

Fuente: (Organización internacional para los Migrantes, 2023)

La ilustración demuestra las situaciones en las que el delito de tráfico de personas se convierte en trata de personas, siendo las mujeres y niñas entregadas a otros grupos con fines de explotación sexual, según manifiestan las fuentes migratorias.

Durante el año 2023 el Proyecto Migrantes Desaparecidos registro un total de 1 148 personas migrantes fallecidas/desaparecidas en las Américas, estas vidas perdidas están relacionadas a la falta de opciones para una movilidad segura y regular, que aumenta la probabilidad de que las personas migrantes opten por vías de migración irregulares que ponen en riesgo su vida. Las rutas migratorias monitoreadas por el Proyecto Migrantes Desaparecidos durante 2023 comparten algunas características, son rutas marítimas o terrestres de difícil acceso y los medios de comunicación les dan poca cobertura, salvo la frontera entre Estados Unidos y México. (Organización internacional para los Migrantes, 2023)

En el año 2022, comprendido desde enero hasta noviembre, la provincia de Pichincha ha sido la más afectada por los delitos de trata de personas y tráfico ilícito de migrantes en Ecuador, particularmente enfocado en la población femenina. El informe destaca a Quito como la ciudad con mayor número de casos, registrando un total de 77. Además, se han detectado casos en las localidades de Cayambe y Rumiñahui.

### 3.5. Análisis de la deportación

En el año 2022, hay un total de 188.000 personas en movimiento migratorio, de las cuales 7.000 fueron detenidas al llegar a la frontera de otro estado y expulsadas inmediatamente. En el año 2023, esta cifra aumentó drásticamente, dejando un total de 98.000 ecuatorianos deportados. Las causas de esto incluyen la inseguridad en el país y la violencia de género, en el análisis se puede observar que el motivo de los movimientos migratorios en Ecuador es principalmente influenciado por factores económicos que afectan el nivel de ingresos de la sociedad ecuatoriana, sin importar las circunstancias o características. Además, se muestra que las causas de la migración varían dependiendo del tipo de movimiento migratorio que se esté considerando.

Ilustración 21 Adultos y Niños Deportados



Fuente: (Organización internacional para los Migrantes, 2024)

La Organización internacional para los Migrantes en el 2023, da a conocer la cerca de 16.000 migrantes ecuatorianos que fueron deportados, principalmente desde Estados Unidos. Entre enero y julio de 2024, ya han sido deportados 7.737 ecuatorianos. Se espera que este número aumente en los próximos meses debido a la implementación de la orden ejecutiva anunciada el 4 de junio por el presidente Joe Biden, que restringe el

acceso de migrantes indocumentados al país y permite a las autoridades migratorias realizar expulsiones de manera más rápida.

El presidente de Estados Unidos, Joe Biden, anunció este martes una orden ejecutiva que restringirá de manera drástica las solicitudes de asilo en la frontera con México, en lo que supone una de sus medidas migratorias más duras y que llega en plena campaña para las elecciones generales de noviembre. Esa orden permitirá a las autoridades estadounidenses deportar a quienes no superen unos estrictos estándares de asilo cuando se supere la cifra de 2.500 detenciones diarias en la frontera durante un promedio de siete días, detallaron a la prensa altos funcionarios estadounidenses. (Swissinfo, 2024)

Ilustración 22 Deportado en la frontera

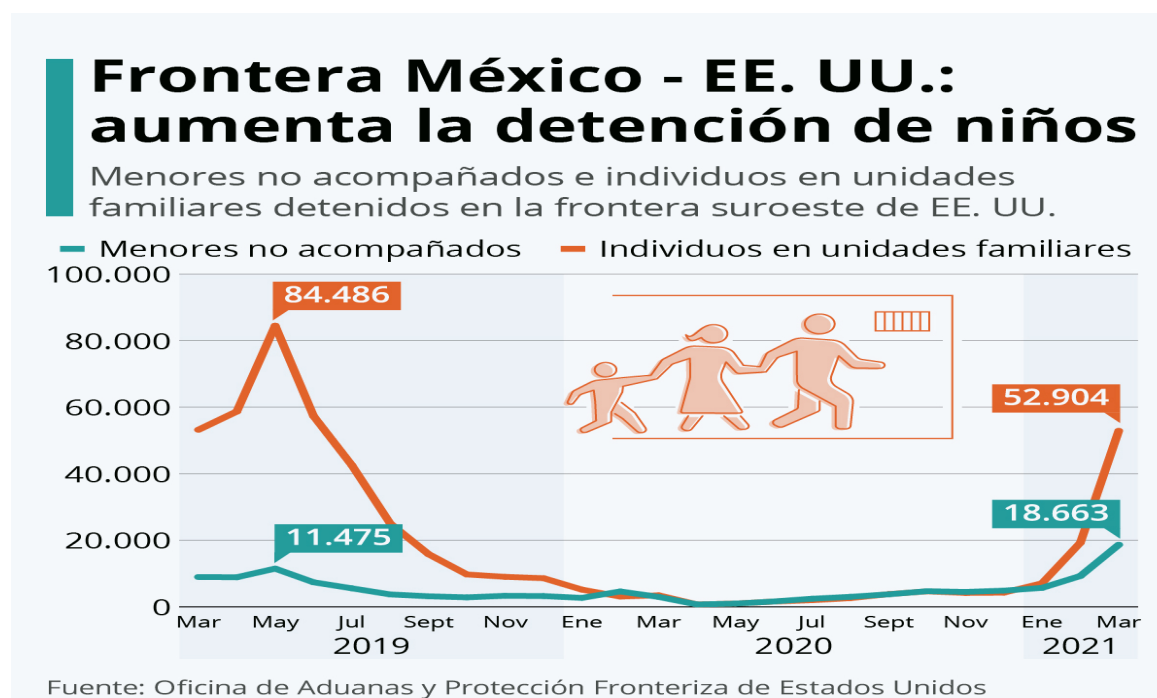

Fuente: (Mena Roa, 2021)

La ilustración grafica determina, el número de familias que normalmente son procedentes de Latinoamérica y Centroamérica, y de menores no acompañados en la frontera ha aumentado de forma vertiginosa en los últimos meses, en el 2021 se ha vuelto a ver cómo se disparan las detenciones de migrantes en la frontera suroeste del país, coincidiendo con la llegada de Joe Biden a la Casa Blanca, quien tiene una retórica más tolerante con la inmigración que su predecesor, Donald Trump.

Desde octubre de 2021 y agosto 2023, aproximadamente 205.649 ecuatorianos dejaron el país por la ruta hacia Colombia por las vías terrestres de Rumichaca y San Miguel, en Carchi y Sucumbíos, pero solo 141.423 ecuatorianos ingresaron por ese mismo paso fronterizo, la diferencia de 64.226 migrantes no volvió al país. En noviembre de 2022 tuvo más afluencia de salida de 28.017 ecuatorianos cruzaron por la ruta de Colombia y 10.243 no retornaron al país.

En el año 2023 se reportó un total de 107.848 ecuatorianos detenidos por intentar cruzar la frontera de México y Estados Unidos, según la Patrulla Fronteriza de los EEUU, duplicando las cifras del 2022.

Ilustración 23 Migración de ecuatorianos por la frontera terrestre Ecuador- Colombia

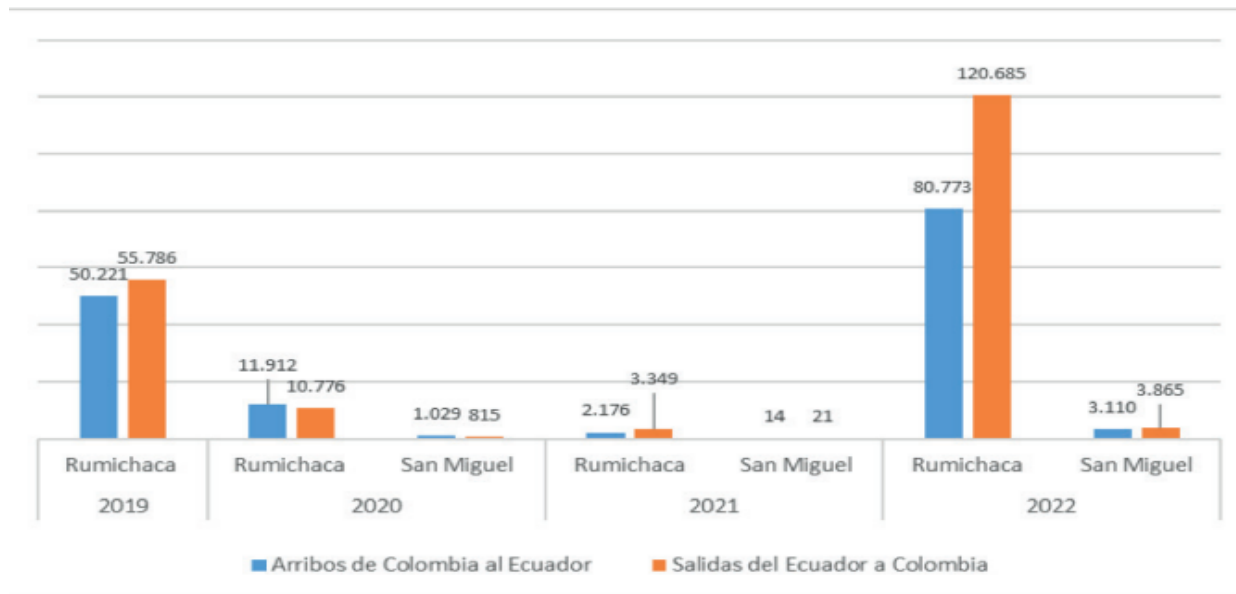

**Fuente: Ministerio del Interior, corte al 31 de diciembre de 2022.**

Fuente: (Ecuador, Ministerio de Relaciones Exteriores y Movilidad Humana, 2023)

El incremento de los flujos migratorios regulares desde el Ecuador, también tiene relación con el incremento de la migración riesgosa hacia los Estados Unidos. Esto se explica porque en ciertos casos, los ecuatorianos registran su salida en los diferentes puntos de control migratorio ecuatoriano, sean estos aeropuertos o pasos fronterizos terrestres, sin embargo, lo que resta de su viaje a los Estados Unidos, lo hacen de manera irregular, por pasos clandestinos y atravesando muchas vicisitudes. (Ecuador, Ministerio de Relaciones Exteriores y Movilidad Humana, 2023)

Esta información demuestra que la mayoría de la población migrante en ese momento provenía de áreas rurales y parte del sector urbano, de esta manera, se empiezan a establecer las motivaciones para la migración de ciudadanos ecuatorianos al exterior. Según los datos del INEC (2011), la población migrante pertenece al grupo socioeconómico está en situación de pobreza extrema y se encuentra en niveles de pobreza. Además, se sugiere que al no vislumbrar una solución cercana que pudiera satisfacer sus necesidades básicas, los ciudadanos optaron por abandonar el país.

La severidad es un indicador que refleja la desigualdad entre los pobres, un valor alto en severidad indica que existe una gran cantidad de pobres están lejos de alcanzar la línea de pobreza. Si se suma la brecha en dólares de los pobres se obtiene un valor de 44.518.390 USD para marzo 2011. (Ecuador, Instituto Nacional de Estadística y Censos, 2011)

Se ha experimentado cambios significativos en estos años influenciada por nuevas leyes, regulaciones y políticas migratorias, según una revisión sobre este tema donde incluye repercusiones más recientes, según el registro obligatorio para inmigrantes indocumentados, en 2025, la administración de Donald Trump implemento un registro obligatorio para inmigrantes indocumentados bajo la Ley de Inmigración y Nacionalidad de 1952. Este registro requiere que los inmigrantes proporcionen información personal detallada, incluyendo nombre completo, huellas dactilares y dirección. La falta de cumplimiento puede resultar en multas o penas de prisión.

La migración hacia Estados Unidos, el primer país receptor de migrantes en el mundo y el principal origen de los flujos de remesas internacionales entre los años 2000 y 2010. Primero, se presenta un breve panorama de algunos aspectos relevantes de la migración mundial en años recientes, para tener un referente contextual. Más adelante, se ofrece una panorámica de la migración a Estados Unidos a lo largo del siglo XX. (Herrera Lima, 2012).

Con todo esto es fundamental que todos aquellos que deseen ingresar a los Estados Unidos estén informados de los cambios legislativos y consideren vías legales y seguras.

Panamá reitera que cruzar el Darién "es mortal", pero migrantes de Venezuela y Ecuador siguen llegando

"Se habilitó, se permitió (y) se difundió que solamente se iba a permitir una sola ruta, que no es la más segura es la menos peligrosa", explicó el director de Migración durante la presentación de los datos sobre ese "corredor humanitario" por el Darién. Hasta este 17 de diciembre han partido 51 vuelos en el marco de ese acuerdo con Estados Unidos devolviendo a 1.548 migrantes, la mayoría hacia Colombia y Ecuador, según destacan las cifras presentadas por las autoridades migratorias, que recordaron que aún faltan otros dos vuelos hasta terminar el año presente. "Nos trataron como al perro y nos robaron", dicen migrantes ecuatorianos deportados desde el Darién en Panamá (Primicias, 2024)

Según el Ministerio de Relaciones Exteriores y Movilidad Humana de Ecuador, (2024), se registró una reducción del 70% en el número de ecuatorianos que cruzaron la selva del Darién en su intento por llegar a Estados Unidos, en comparación con el mismo período del año anterior, esta tendencia también fue corroborada por datos proporcionados por las autoridades migratorias de Panamá, México y Estados Unidos.

La información reportada por la Patrulla Fronteriza de los Estados Unidos sobre ciudadanos ecuatorianos encontrados en situación irregular da cuenta de una disminución del 80%, en lo que va del 2024, respecto del pico de 15.921 encuentros registrados en abril de 2024. En México, según el Instituto Nacional de Migración mexicano, esa reducción también es notable, con una caída del 35% en la cantidad de ecuatorianos que transitaban en situación irregular por ese país desde marzo de 2024. (Ecuador, Ministerio de Relaciones Exteriores y Movilidad Humana, 2024)

Estados Unidos implemento medidas mucho más estrictas para controlar la migración irregular en todas sus fronteras lo que ha logrado desanimar a los migrantes movilizarse. También con este movimiento Ecuador y Estados Unidos ha fortalecido la colaboración en tema de seguridad fronteriza y migratoria implementando programas para prevenir salidas ilegales, haciendo campañas de concienciación alertando a la población sobre los peligros que existen y mostrando alternativas disponibles, también han hecho campaña de retorno dando asistencia financiera a los deportados para que tengan un apoyo y puedan tener una base en su llegada.

El mayor número de personas que salen a México lo hacen por el aeropuerto Internacional Mariscal Sucre, de Quito, según la Dirección General de Aviación Civil del

Ecuador (DGAC). Entre enero y abril pasados, 15.838 ecuatorianos viajaron a ese país. Lo hacen por medio de vuelos regulares que oferta **Aeroméxico**.

Ilustración 24 Entrada y salida por aeropuertos del Ecuador

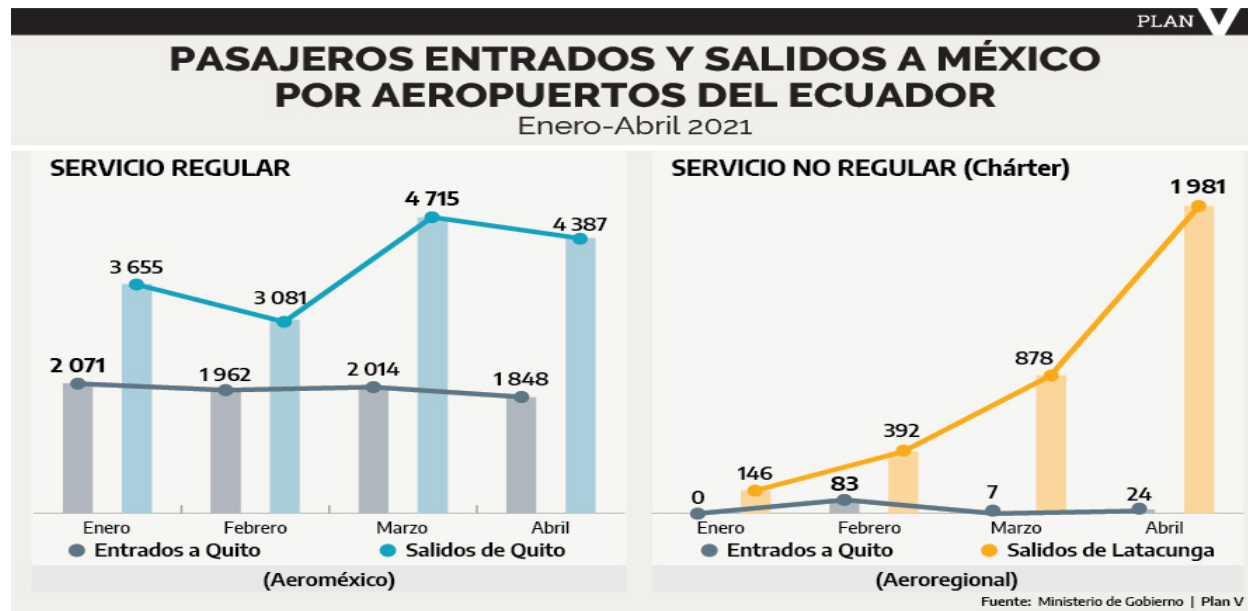

Fuente: (Plan V, 2021)

En la actualidad, Ecuador y Estados Unidos han iniciado diálogos para revisar y ajustar las políticas migratorias esperando que se pueda facilitar los procesos migratorios regulares y seguros. Se debe reflexionar sobre la constitución en el estudio de la migración en Ecuador, no solo presentando un balance de deportados sino explicar el surgimiento de un campo de investigación resaltando los intereses supuestos en producción de trabajo como trabajar con regímenes políticos y económicos a lo largo del tiempo formando los procesos migratorios junto con estudios sobre ciencias sociales en el contexto local, regional y global.

Se requiere esfuerzos para lograr mantener baja la migración irregular, requerirá que ambos países trabajen juntos en convenio de cooperación y seguridad impulsando oportunidades y facilidades de ingreso a Estados Unidos.

### 3.6. Análisis de migrantes en Ecuador

Así como los ecuatorianos emigran de su país, en la última década, Ecuador se ha convertido en el destino importante para los migrantes quienes se dirigen al norte, la

población venezolana a finales de la década del 2010 se asentaron en Ecuador temporalmente para seguir su camino a Brasil, Chile, Perú o Estados Unidos, pero con las dificultades y el costo de vida más del 80% de estas personas se radicaron en Ecuador, siendo este país la cuarta población con más acogida de la población emigrante venezolana.

Desde el año 2019, continua la intención de los ecuatorianos de migrar a otros países para acceder a mejor oportunidad laboral, debido al aumento de las tasas de desempleo, subempleo e informalidad aumentaron a niveles que no se habían visto en 10 años. Entre 2013 y 2018, se perdieron aproximadamente 66 000 empleos adecuados. Esta reducción significativa fue parcialmente compensada por el incremento de los empleos que ofrecen menos horas por semana y salarios más bajos, o una combinación de ambos. Todos los trabajadores en la distribución del ingreso per cápita fueron afectados en la misma medida por la creciente informalidad.

Ilustración 25 Características y condiciones laborales de los venezolanos

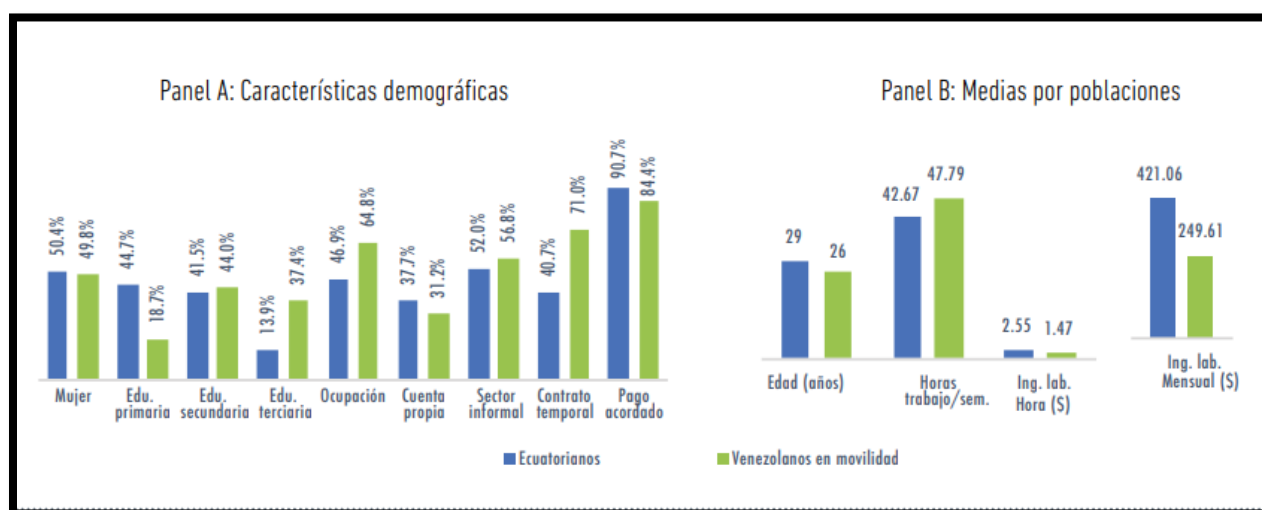

Fuente: Base de datos del Ministerio de Gobierno de Ecuador, agosto, 2019 (Banco Mundial, 2020)

Aproximadamente el 80 por ciento de las personas que salieron de Venezuela entre 2015 y 2019 se encuentran en países de América Latina y el Caribe (LAC) (alrededor 3,7 millones de personas). El resto de migrantes venezolanos (alrededor de 600 000 personas) decidieron emigrar mayormente a los Estados Unidos de América y a España.

A pesar de que varios países de la región de LAC son destino para los venezolanos, solo tres países concentran la mayor parte (72 por ciento del total en LAC): Colombia, con 1,4 millones; Perú, con casi 900 000, y Ecuador, con alrededor de 400 000.22 Sin embargo, los migrantes venezolanos no representan un porcentaje muy alto sobre la población local de esos países (2,8 por ciento en Colombia, 2,6 por ciento en Perú y 2,3 por ciento en Ecuador). (Grupo Banco Mundial, 2020)

Para el 2022, el SMFCF estima que 445,39 mil personas refugiadas y migrantes venezolanas ingresaron al territorio ecuatoriano por pasos informales, cifra inferior en 20,4% al observado en 2021. De este total, 314,92 mil personas (70,7%) ingresaron por frontera norte, mientras que la frontera sur registra 130,46 mil ingresos (29,3%) (Grupo de Trabajo para Refugiados y Migrantes (GTRM), 2023)

Ilustración 26 .Desplazamiento forzado hacia-Ecuador 2023

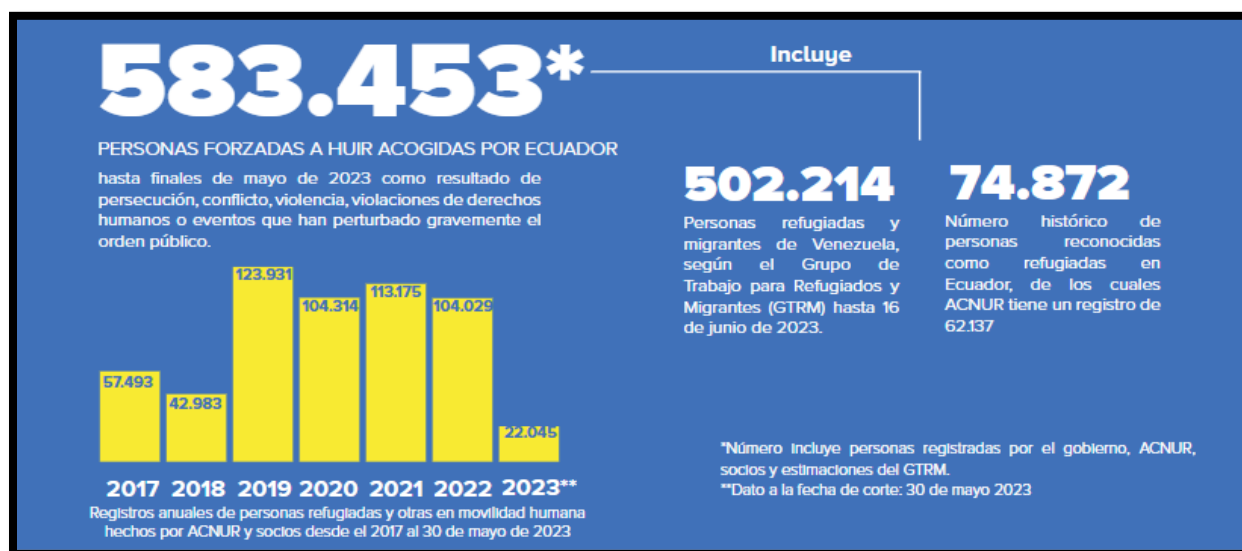

Fuente: (Agencia de la ONU para los Refugiados (ACNUR), 2023)

A inicios de año, en especial desde enero, se evidencian movimientos de entrada por la frontera norte de población venezolana que regresan a Ecuador y otras con destino a países al sur del continente tras las festividades de fin de año.

Ilustración 27 Entradas y salidas irregulares de refugiados y migrantes venezolanos

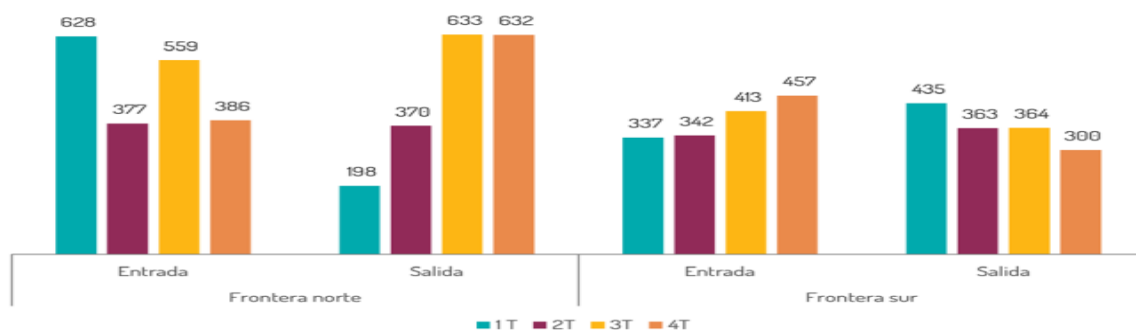

Fuente (Grupo de Trabajo para Refugiados y Migrantes (GTRM), 2023)

Los migrantes y refugiados venezolanos que viven en Ecuador aprovechan las vacaciones en la región Sierra, de julio a agosto, para regresar unos meses a su país de origen, aunque unos ya no retornan debido a la percepción de inseguridad y la escalada de violencia en varias ciudades ecuatorianas, principalmente de la Costa, ha motivado a personas refugiadas y migrantes a salir del Ecuador, principalmente por la frontera norte, algunos con la intención de visitar a sus familiares en Venezuela y posteriormente emprender un viaje hacia Estados Unidos por Centroamérica y México.

Para Grupo de Trabajo para Refugiados y Migrantes Ecuador (2023), Los anuncios sobre decisiones de política migratoria en Estados Unidos y la apertura de un sitio de migración segura (SMO) por parte del Gobierno de Estados Unidos en Colombia pueden haber tenido incidencia en las direcciones de los movimientos particularmente en el segundo semestre del 2023. (Posteriormente, a partir de octubre de 2023, también se abrió un SMO en Ecuador).

### 3.7. Análisis de la inmigración

La inmigración puede tener un impacto significativo en el crecimiento económico y en la calidad de vida de la sociedad receptora, siempre y cuando se gestionen de manera adecuada los desafíos y oportunidades que representa.

Según los últimos datos publicados por la ONU en Ecuador 784.787 de inmigrantes, lo que supone un 4,48% de la población de Ecuador. La inmigración masculina es superior a la femenina, con 406.860 hombres, lo que supone el 51.84% del total, frente a los 377.927 de inmigrantes mujeres, que son el 48.15%. Los principales

países de procedencia de la inmigración en Ecuador son Venezuela, el 49,55%, Colombia, el 25,93% y Estados Unidos, el 3,57%. En los últimos años, el número de inmigrantes que viven en Ecuador, ha aumentado en 397.274 personas, un 102,52%. (Expansion, 2020)

Ilustración 28. Inmigrantes en Ecuador

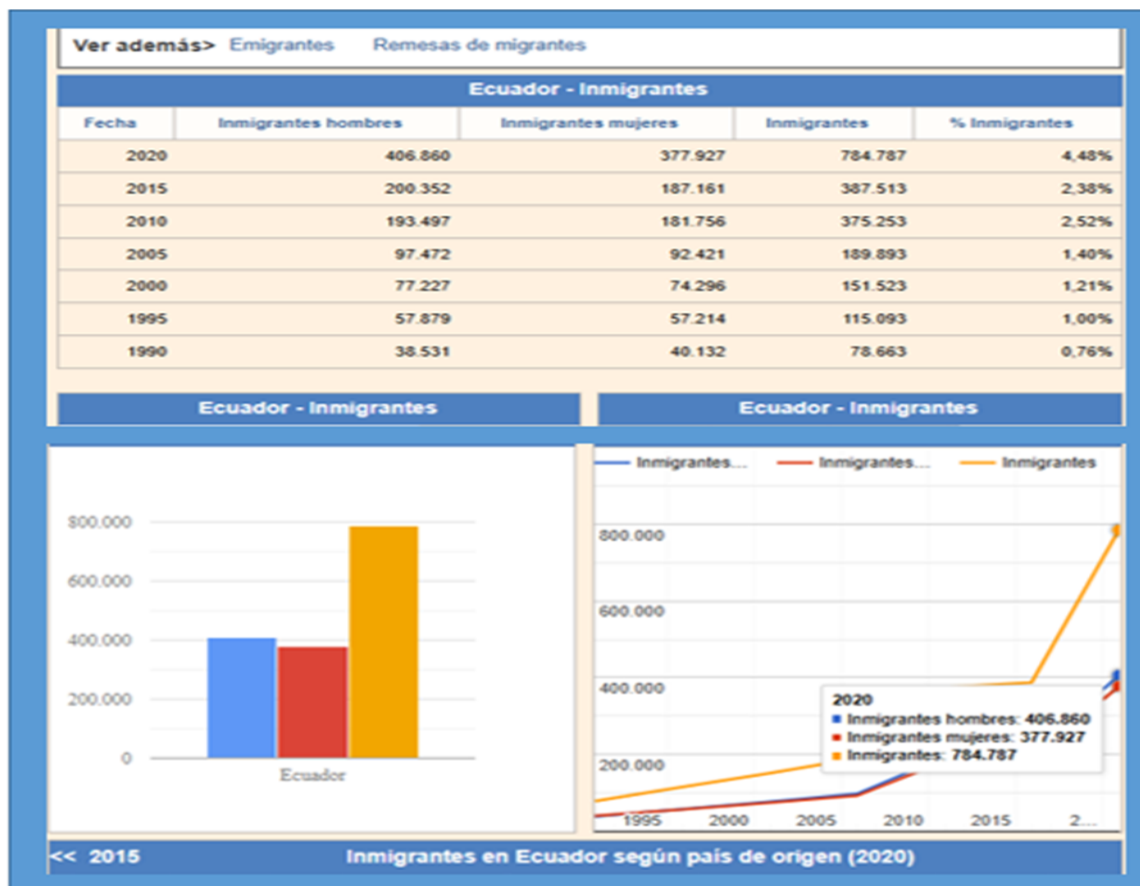

Fuente: (Expansión, 2024)

El envío de remesas a Ecuador enviadas por los migrantes constituyó el segundo rubro más importante en las fuentes de ingreso del país, después de las exportaciones petroleras, lo que da cuenta de la importancia de estos activos dentro de la economía del país.

Pero si un día todos los inmigrantes del país desaparecieran, las consecuencias económicas serían devastadoras. Porque Estados Unidos es una nación hecha por inmigrantes. Ya en 2023, cerca de una quinta parte de la población activa era de origen extranjero: de los 160,2 millones de empleados, unos 29,7 millones eran inmigrantes,

según la Oficina del Censo. Esa cifra incluye a cualquier trabajador que haya nacido fuera del país: los ciudadanos naturalizados, los residentes permanentes, los refugiados y asilados, los indocumentados. Sobre este último grupo, se sabe que en 2022 eran 8,3 millones, casi el 5% de la población activa entonces, de acuerdo con el Centro de Estudios Pew. Juntos, con y sin permiso para ello, trabajan en todas las industrias y sostienen sectores claves, como el de servicios profesionales y empresariales, en el que suman 4,7 millones de empleados, o el de fabricación, en el que representan el 20,2% del total de trabajadores. Contribuyen con billones de dólares a la economía del país, y si un día no estuviesen, como sueña Trump, el país se quedaría paralizado. (Nagovitch, 2025)

Ilustración 29. Trabajadores inmigrantes empleados por industria en E.E.UU. 2023

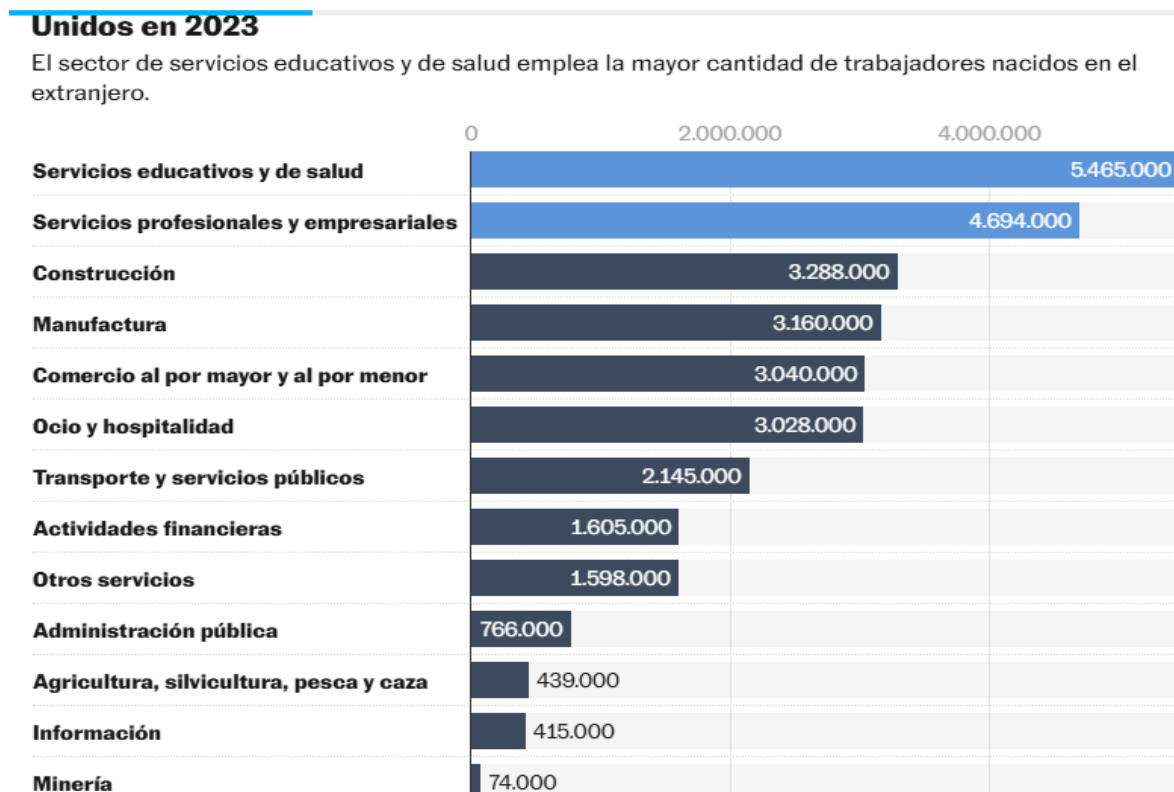

Fuente: (Nagovitch, 2025)

Debido a que los inmigrantes aumentan la oferta laboral y compiten por puestos de trabajo con los trabajadores nativos, algunos de ellos pueden verse desplazados y sus salarios reducidos, se argumenta comúnmente que la migración tiende a elevar la tasa de desempleo y a reducir los salarios de los trabajadores nativos. Parte de la

población del mundo desarrollado es hostil con la inmigración por creer que degrada el mercado laboral, un miedo que no está justificado.

Ilustración 30 Porcentaje de inmigrantes en 2009-2011 en EE.UU.

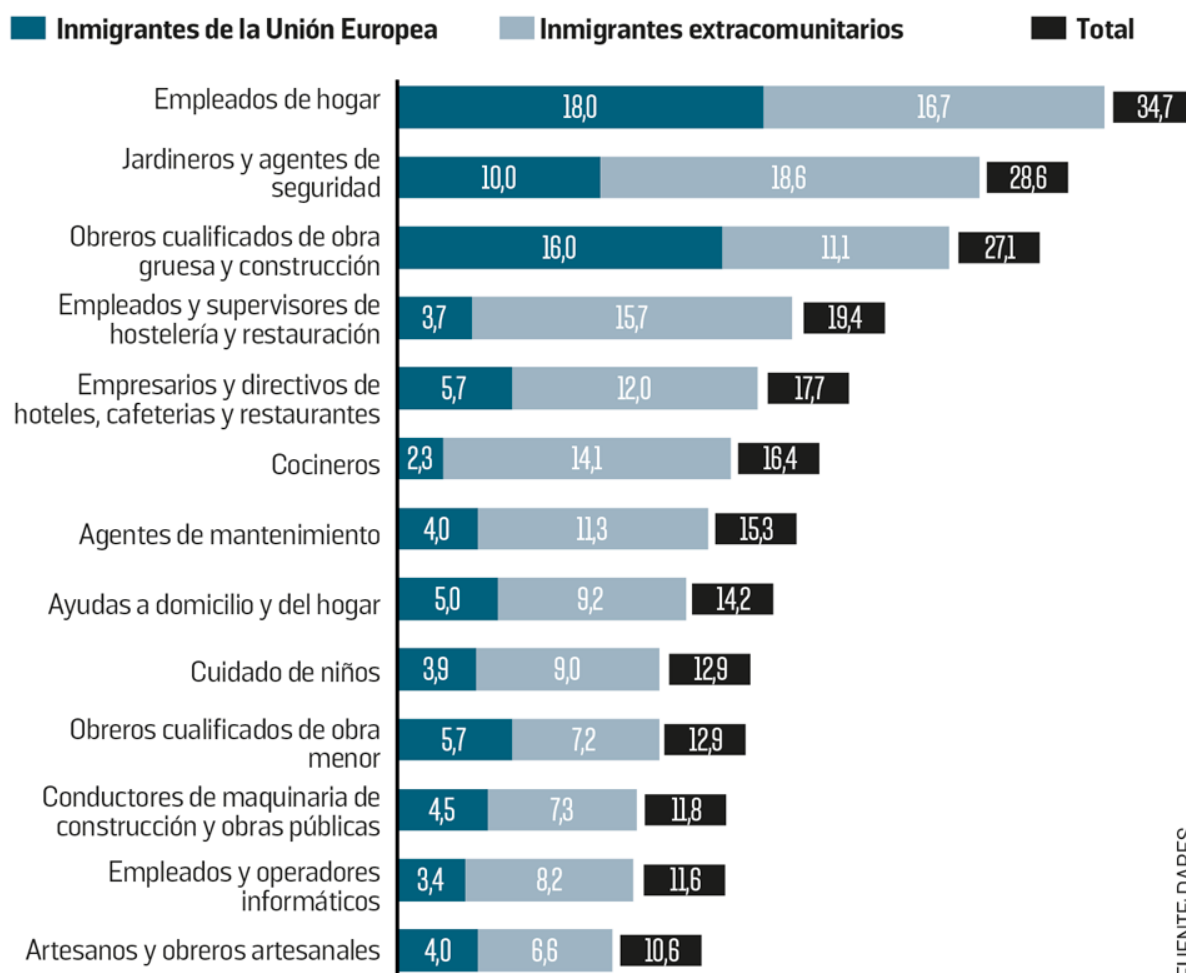

Fuente: (Anota, 2017)

### 3.8. Análisis de las remesas en la economía ecuatoriana

Existen factores que explican el peso de la remesas en la economía ecuatoriana, el primer factor es que los envíos del dinero de los inmigrantes han ido en aumento debido a la generación de empleo y aumento de salarios en Estados Unidos, como resultado de la reactivación de la economía post pandemia de Covid 19.

Según estudio del Banco Central, diciembre de 2022 las remesas de los inmigrantes han sido la mayor fuente del ingreso de divisas para el país superando los flujos de IED, las remesas son una fuente alternativa de liquidez en Ecuador luego de tener un mercado laboral caído. Por otro lado, las remesas han permitido equilibrar la balanza de las deudas de los ecuatorianos debido al flujo masivo de los ecuatorianos que han dejado a sus familiares con el fin de mejorar su situación económica.

Ilustración 31. Provincias beneficiarias de remesas recibidas

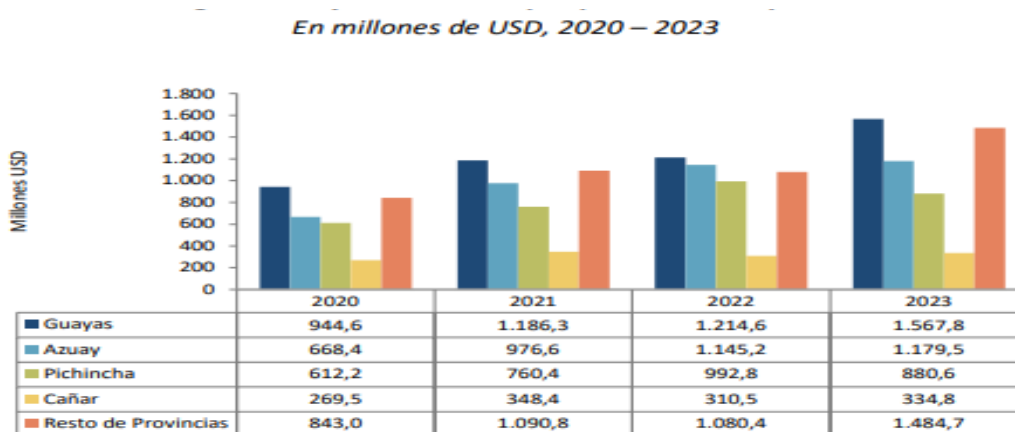

**Fuente:** Banco Central del Ecuador

Fuente: (Ecuador, Banco Central, 2023)

En 2023, las provincias de Guayas, Azuay, Pichincha y Cañar concentraron el 72,5% del flujo de remesas, alcanzando la suma total de USD 3.962,8 millones, un 8,2% superior al flujo registrado en 2022 (USD 3.663,2 millones). Esta participación se atribuye a la presencia de un considerable número de hogares beneficiarios en estas áreas geográficas, así como a la disponibilidad de entidades financieras y empresas remesadoras que ofrecen servicios de pago de remesas en dichas localidades contribuyó a la consolidación de estas provincias como centros clave en la recepción de remesas, con base a la investigación de campo realizada por el Banco Central del Ecuador. (2023)

El país cuenta, en la actualidad, con una serie de factores exógenos que le permiten financiar su economía, particularmente sostener la dolarización.

Uno de los efectos económicos inmediatos de la emigración ha sido la recepción de crecientes sumas de dinero enviadas por las personas que han salido del país. Estas

remesas, como se verá a continuación, contribuyeron a reducir los efectos más agudos de la crisis, para así establecer la magnitud de su influencia desde una perspectiva monetaria y financiera, como un primer acercamiento hacia los efectos económicos de la emigración. (Acosta, López, & Villama, 2005)

Las remesas que recibe Ecuador sumaron USD 4.468 millones en 2022, según la previsión del Banco Mundial, representada en la siguiente tabla

Tabla 3 Proporción de las Remesas vs PIB

Producto Interno Bruto (PIB)	%
Ecuador	3,87%
Bolivia	3,23%
Colombia	2,66%

Fuente: (Coba, 2023)

El 3,87% del Producto Interno Bruto (PIB). Eso hace que Ecuador sea el país de Sudamérica donde las remesas representan un mayor porcentaje de la economía, según información del Bando Mundial y la Comisión Económica para América Latina y el Caribe (Cepal).

Ilustración 32 Consumo de los hogares en Ecuador - USD

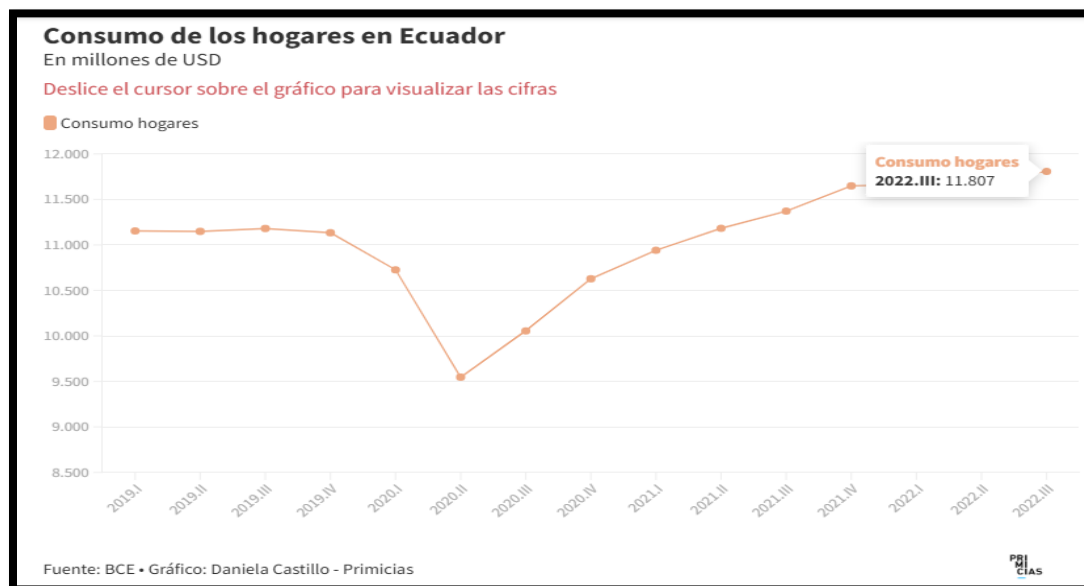

Fuente (Coba, 2023)

La creciente ayuda financiera de los migrantes y otras personas preocupadas por las personas en Ecuador durante la pandemia, pero también a que los nuevos emigrantes enviaron dinero para cancelar Deudas adquiridas por motivo de migración. La importancia de las remesas, medidas como porcentaje del producto interno bruto (PIB), ha fluctuado según la fortaleza de la economía ecuatoriana. A medida que los ingresos petroleros y el PIB de Ecuador aumentaron durante la década de 2010, la contribución relativa de las remesas a la economía general disminuyó a un mínimo del 2,4 por ciento en 2014 y 2015, pero se recuperó a alrededor del 4 por ciento en 2022.

El crecimiento del PIB en 2023 fue del 3.2%, en cambio esto indica que la economía de Ecuador creció un 3.2% en 2023 en comparación con 2022, representando una aceleración en el crecimiento económico

En el primer trimestre de 2023, el Producto Interno Bruto (PIB) presentó un crecimiento interanual del 0,7% en comparación con el mismo período del año anterior, impulsado por la variación positiva de Consumo de los Hogares en 1,6%; Gasto de Gobierno en 0,5%; y Exportaciones en 0,4%. Por otro lado, la Formación Bruta de Capital Fijo se contrajo en 5,2%, y las Importaciones disminuyeron en 1,3%. (Ecuador, Banco Central, 2023)

En el primer trimestre de 2023, se registró una acumulación interanual de las existencias debido a una menor rotación de inventarios por parte de las unidades productivas en comparación con el mismo trimestre del año anterior. Esta situación se debió a que la velocidad de sus consumos, tanto intermedio como de los hogares, fue inferior a la producción e importaciones realizadas. Específicamente, productos como metales comunes, vidrio, cerámica y refractarios, aceites crudos y refinados experimentaron este comportamiento.

### **3.9. Análisis actualizaciones sobre inmigración**

En la actualidad con el nuevo mandatario de los Estados Unidos todo el tema migratorio explotó y revolucionó como una oleada dejando a todos los latinos fuera del país que tanto soñaron con encontrar el grandioso sueño americano. Se calcula que hay más de 11 millones de personas viviendo sin papeles en Estados Unidos, según datos del Gobierno Federal. Por otro lado, desde el 2020, una ola migratoria constante desde Ecuador ha ido al país norteamericano.

La hipótesis que abarca los factores de migración en el periodo posterior a la pandemia pone de manifiesto la interacción de factores económicos, sanitarios, tecnológicos, sociales, políticos, ambientales y educativos reflejó nuevos patrones migratorios modificando los motivos que subyacen a los desplazamientos, siendo la pandemia un impulsor, acelerando tendencias preexistentes como la digitalización en el trabajo y la educación, dando fuerza a lo llamado tele trabajo, tele estudio o también llamado virtualidad, también como la resiliencia sanitaria de los países de destino, buscando ideas innovadoras para trabajar con lo que se tiene a la mano.

El panorama migratorio sigue experimentando cambios significativos en el 2025, con desarrollos que impactan directamente a miles de migrantes. A continuación, le presentamos las noticias más relevantes que podrían ser de gran interés, de acuerdo con el Departamento de Seguridad Nacional (DHS), se han implementado nuevas medidas destinadas a fortalecer los procesos migratorios y agilizar solicitudes pendientes. A continuación, le presentamos algunos de los aspectos más destacados:

tabla 4.Últimas actualizaciones de inmigración

<b>Últimas actualizaciones sobre inmigración</b>			
<b>ASPECTOS</b>	<b>ATENCION Y SERVICIOS</b>	<b>TRAMITE</b>	<b>OTROS</b>
<b>Deportaciones en niveles históricos</b>	Durante el año fiscal 2024	Deportación	Más de 270 000 personas
<b>Cambios en tarifas migratorias</b>	El Servicio de Ciudadanía e Inmigración de Estados Unidos (USCIS)	-Solicitudes de residencia. -Permisos de trabajo.	Regularización de estatus migratorio.
<b>Reapertura de consulados</b>	Retrasos ocasionados por la pandemia	Trámites de visas y ajustes de estatus	oportunidad para avanzar en procesos pendientes.
<b>Ampliación de protecciones humanitarias</b>	Nuevas políticas están ampliando el acceso a protecciones	Migrantes que huyen de conflictos armados. Desastres naturales o persecuciones	Brindar refugio y garantizar apoyo a las personas más vulnerables
<b>Cierre de albergues en Nueva York</b>	Recién llegados y la necesidad de ahorrar recursos.	Familias afectadas y organizaciones	Estabilidad de los niños en edad escolar

<b>Mayor demanda de asesoría legal</b>	cambios en políticas migratorias y el aumento en deportaciones	orientación legal. Abogados y organizaciones sin fines de lucro	Reportan un incremento considerable en consultas relacionadas con deportaciones y otros procedimientos.
<b>Designación de cárteles como organizaciones terroristas</b>	Organizaciones terroristas	Influir en la política migratoria y las	Relaciones bilaterales entre Estados Unidos y México.
Aumento de menores migrantes no acompañados	Respaldo UNICEF	Incremento de menores no acompañados cruzando la peligrosa selva del Darién, entre Colombia y Panamá	Sistemas de protección infantil en toda la región

Fuente: (Abogadas RVA sus abogadas de inmigración, 2025)

Estas actualizaciones reflejan un panorama migratorio en constante evolución. Mantenerse informado y buscar asesoría legal puede marcar la diferencia en la toma de decisiones y la protección de sus derechos. Lo último de inmigración en Estados Unidos está impactando profundamente a muchos migrantes latinos.

## CONCLUSIONES

Las razones que impulsan a los ecuatorianos a migrar de manera irregular es principalmente por motivos económicos, y esto ha sucedido siempre. Actualmente, con la llegada del COVID-19 al país, el desempleo se ha incrementado, motivando a los ecuatorianos a migrar de manera irregular. Y esto se debe debido al conocimiento del éxito de aquellos que ya se encuentran en Estados Unidos después de realizar este proceso no autorizado también genera confianza y motiva a los ecuatorianos a seguir el mismo camino, en la que hay un aumento de la participación de las mujeres ecuatorianas en el proceso de migración irregular debido a factores económicos y sociales, como la alta tasa de criminalidad y violencia que atraviesa el país.

Las condiciones en las que se encuentran los ecuatorianos en la migración irregular siguen siendo preocupantes, como se ha demostrado en el análisis de resultados. Estas condiciones peligrosas violan los derechos de los migrantes y los exponen al riesgo de perder la vida. Pero aun con las restricciones de movilidad interna e internacional impuestas para evitar la propagación del virus, los ecuatorianos siguen migrando de manera irregular, rindiéndose más por la crisis que atraviesa el país, al migrar de forma irregular, se encuentran en una situación aún más vulnerable, ya que no cuentan con condiciones adecuadas de salud y protección contra el virus, arriesgándose además del contagio de enfermedades se arriesgan a los secuestros y a las delincuencias.

La influencia de este fenómeno en las relaciones bilaterales entre Ecuador y Estados Unidos ha sido notable, propiciando un aumento en la cooperación y en la asistencia económica. A pesar de los esfuerzos realizados, la migración continuó en aumento durante este periodo, lo que pone visible la necesidad de abordar de manera más efectiva las causas estructurales que impulsan la migración. Aunque el gobierno les promete mejores oportunidades, esto no justifica la violentar los derechos a los que los ecuatorianos se ven sometidos durante este proceso irregular y la falta de cultura que se entrega en la ayuda que se solicita.

En el tema de remesas, las que son provenientes de la migración ecuatoriana hacia Estados Unidos tuvieron un impacto notable en nuestro país, en especial en el

ámbito de consumos y bienestar de las familias que reciben el dinero, no queda de lado que es crucial que las políticas económicas deben considerar canalizar estos recursos recibidos hacia inversiones productivas para promover el crecimiento económico sostenible a largo plazo.

Se determinó el impacto de la política migratoria estadounidense sobre los derechos fundamentales de los inmigrantes ilegales en Ecuador. A nivel internacional, ha habido novedades jurídicas en la gestión de la inmigración. Sin embargo, las obligaciones de los países de mantener estos derechos no fueron suficientes para resolver los problemas migratorios entre Ecuador y Estados Unidos. Se consideraron medidas internacionales para promover la integración socioeconómica de los inmigrantes en función de sus necesidades.

## RECOMENDACIONES

- Se sugiere que en las futuras investigaciones se realice un análisis más profundo sobre los factores que impulsaron la migración irregular de los ecuatorianos, así como a aportar con soluciones que puedan mejorar la situación socioeconómica del país, con el objetivo de reducir el flujo migratorio irregular y prevenir delitos como la trata de personas.
- Se recomienda que el Gobierno de Ecuador colabore con organizaciones como la Organización Internacional para las Migraciones y fortalezca el control fronterizo con el Gobierno Estados Unidos, a fin de seguir desarrollando políticas públicas para combatir el tráfico ilícito de migrantes y hacer seguimiento obtener información precisa sobre los migrantes ecuatorianos.
- Se sugiere analizar los factores internos del país, como la violencia de género, y tomar medidas directas y efectivas para reducir el flujo migratorio femenino. Debido a su mayor vulnerabilidad en este proceso, es fundamental que estas personas encuentren equidad y seguridad en su propio país.
- Los emigrantes son contribuyentes al PIB a través del envío de remesas que se convirtieron en una característica prominente en la economía ecuatoriana y, en el Austro, en la cual se debería aprovechar para hacer emprendedores con la ayuda del plan de gobierno en sus proyectos de emprendimiento
- Se recomienda proponer mejoras en los sectores del país donde se concentran la mayoría de los migrantes, así como plantear estrategias para reintegrar a los ciudadanos deportados, con el objetivo de minimizar o eliminar las probabilidades de que vuelvan a enfrentar este riesgo.

## BIBLIOGRAFÍA

- Anguiano Téllez, M. E., & Trejo Peña, A. P. (2007). Vigilancia y control en la frontera México-Estados Unidos: efectos en las rutas del flujo migratorio internacional. *Papeles de Población*, 13(51), 45-75. Recuperado el 12 de oct de 2024, de [www.eluniversal.com.mx/editoriales/vi\\_35558.html](http://www.eluniversal.com.mx/editoriales/vi_35558.html).
- Aruj, R. (2008). Causas, consecuencias, efectos e impacto de las migraciones en Latinoamérica. *Papeles de población*, 14 (55). Recuperado el 15 de junio de 2024, de [https://www.scielo.org.mx/scielo.php?script=sci\\_arttext&pid=S1405-74252008000100005](https://www.scielo.org.mx/scielo.php?script=sci_arttext&pid=S1405-74252008000100005)
- Abogadas RVA sus abogadas de inmigración. (2025). *Lo último de inmigración en Estados Unidos para 2025*. Recuperado el 25 de febrero de 2025, de <https://airingtonlaw.com/blog/lo-ultimo-migracion-estados-unidos-2025/#:~:text=El%202025%20ha%20tra%C3%ADdo%20importantes,2B%20para%20trabajadores%20no%20agr%C3%ADcolas>
- Acosta, A., López, S., & Villama, D. (2005). Las remesas y su aporte para la economía ecuatoriana. En G. Herrera, M. C. Carrillo, & A. Torres, *La migración ecuatoriana transnacionalismo, redes e identidades* (primera ed.). Quito: Flacso. Recuperado el 10 de sept de 2024, de Flacso: <https://biblio.flacsoandes.edu.ec/libros/digital/45825.pdf>
- Agencia de la ONU para los Refugiados (ACNUR). (2023). *Desplazamiento forzado hacia Ecuador 2023*. Recuperado el 2 de junio de 2024, de <https://www.acnur.org/media/desplazamiento-forzado-hacia-ecuador-2023>
- Altamirano, T. (2023). El Perú y el Ecuador: Nuevos países de emigración. *Revista Aportes Andinos N° 7(7)*. Recuperado el 2 de sept de 2024, de [https://www.flacsoandes.edu.ec/web/imagesFTP/6553.El\\_Peru\\_y\\_el\\_Ecuador\\_Nuevos\\_paises\\_de\\_emigracion.\\_Teofilo\\_Altamirano.pdf](https://www.flacsoandes.edu.ec/web/imagesFTP/6553.El_Peru_y_el_Ecuador_Nuevos_paises_de_emigracion._Teofilo_Altamirano.pdf)
- Alto Comisionado para los Refugiados. (2002). *Persecución por motivos de género. Posición del Acnur*. Recuperado el 5 de julio de 2024, de

<https://www.acnur.org/fileadmin/Documentos/BDL/2002/0196.pdf?file=fileadmin/Documentos/BDL/2002/0196>

Anota, M. (julio de 2017). *¿Perjudica el inmigrante al empleo?* Recuperado el 5 de sept de 2024, de Alternativas económicas: <https://alternativaseconomicas.coop/articulo/actualidad/perjudica-el-inmigrante-al-empleo>

Arrieta, E. (2018). *Migración, emigración e inmigración*. Recuperado el 12 de junio de 2024, de diferenciador: <https://www.diferenciador.com/diferencia-entre-emigracion-e-inmigracion/>

Banco Mundial. (2020). *Retos y oportunidades de la migración venezolana en Ecuador*. Recuperado el 10 de junio de 2024, de <https://documents1.worldbank.org/curated/en/453941593004490155/pdf/Retos-y-Oportunidades-de-la-Migracion-Venezolana-en-Ecuador.pdf>

Bracamonte García, L. (2023). Lógica binaria, historia y ciencias sociales: la propuesta de Immanuel Wallerstein. *Revista Mexicana de Ciencias Políticas y Sociales*, 68(248), 193-215. doi:doi: <https://doi.org/10.22201/fcpys.2448492xe.2023.248.78975>

Burón Pust , A. (2012). *Barreras de acceso de la población inmigrante a los servicios de salud en Catalunya*. Recuperado el 05 de Feb de 2024, de Universitat Autònoma de Barcelona: <https://www.consorci.org/media/upload/pdf/publicacions/buron-a.-barreras-de-acceso-de.pdf>

Canales, A. I., Fuentes Knigh, J. A., & León Escribano, C. R. (2019). *Desarrollo y migración: desafíos y oportunidades en los países del norte de centroamérica*. Recuperado el 2 de septiembre de 2024, de Cepal: <https://repositorio.cepal.org/server/api/core/bitstreams/55aaa08e-7c40-4d21-90bf-1402d422b400/content>

Castles, S. (2010). Migración irregular: causas, tipos y dimensiones regionales. *Migración y desarrollo*, 8(15), 49-80. Recuperado el 3 de julio de 2024, de Migración y

Desarrollo 8 (15), 49-80:  
[http://www.scielo.org.mx/scielo.php?script=sci\\_arttext&pid=S1870-75992010000200002&lng=es&nrm=iso&tlng=es](http://www.scielo.org.mx/scielo.php?script=sci_arttext&pid=S1870-75992010000200002&lng=es&nrm=iso&tlng=es)

Coba, G. (2023). *Ecuador, el país donde las remesas aportan más a la economía*. Recuperado el 12 de junio de 2024, de [https://www.primicias.ec/noticias/economia/ecuador-remesas-aportan-mas-economia/#:~:text=Las%20remesas%20que%20recibe%20Ecuador,Producto%20Interno%20Bruto%20\(PIB\)](https://www.primicias.ec/noticias/economia/ecuador-remesas-aportan-mas-economia/#:~:text=Las%20remesas%20que%20recibe%20Ecuador,Producto%20Interno%20Bruto%20(PIB).).

Cortés Cortés , M., & Iglesias León, M. (2004). *Generalidades sobre Metodología de la Investigación*. Recuperado el 2 de Mayo de 2024, de Universidad Autónoma del Carmen:  
[https://www.unacar.mx/contenido/gaceta/ediciones/metodologia\\_investigacion.pdf](https://www.unacar.mx/contenido/gaceta/ediciones/metodologia_investigacion.pdf)

Deutsche Welle. (15 de julio de 2024). *Trump llega a Milwaukee para convención republicana*. Recuperado el 5 de sept de 2024, de <https://www.dw.com/es/trump-llega-a-milwaukee-para-convenci%C3%B3n-republicana/a-69660190>

Diario Crónica. (24 de octubre de 2024). *Migración histórica de ecuatorianos hacia los Estados Unidos*. Recuperado el 12 de nov de 2024, de <https://cronica.com.ec/2024/10/24/migracion-historica-de-ecuatorianos-hacia-los-estados-unidos/>

Dickerson, C. (07 de agosto de 2022). *Una catástrofe estadounidense*. Recuperado el 4 de abril de 2024, de The Atlantic:  
<https://www.theatlantic.com/magazine/archive/2022/09/trump-politica-de-separacion-familiar-inmigracion/671028/>

Dickerson, C. (06 de agosto de 2024). *Setenta Millas En El Infierno*. Recuperado el 5 de nov de 2024, de The Atlantic:  
[https://www.theatlantic.com/magazine/archive/2024/09/setenta-millas-en-el-tapon-del-darien/679279/?utm\\_source=chatgpt.co](https://www.theatlantic.com/magazine/archive/2024/09/setenta-millas-en-el-tapon-del-darien/679279/?utm_source=chatgpt.co)

Ecuador, Asamblea Nacional. (6 de febrero de 2017). *Ley Orgánica de Movilidad Humana*. Recuperado el 10 de agosto de 2024, de Registro Oficial Suplemento 938: [https://www.cancilleria.gob.ec/wp-content/uploads/2014/03/ley\\_de\\_movilidad\\_humana\\_oficial.pdf](https://www.cancilleria.gob.ec/wp-content/uploads/2014/03/ley_de_movilidad_humana_oficial.pdf)

Ecuador, Banco Central. (2023). *Informe de resultados de remesas 2023*. Recuperado el 10 de agosto de 2025, de <https://contenido.bce.fin.ec/documentos/Estadisticas/SectorExterno/BalanzaPagos/Remesas/eren2023anual.pdf>

Ecuador, Banco Central. (30 de junio de 2023). *La economía ecuatoriana registró un crecimiento interanual de 0,7% en el primer trimestre de 2023*. Recuperado el 20 de nov de 2024, de <https://www.bce.fin.ec/boletines-de-prensa-archivo/la-economia-ecuatoriana-registro-un-crecimiento-interanual-de-0-7-en-el-primer-trimestre-de-2023>

Ecuador, Congreso Nacional. (4 de nov de 2004). *Ley de Extranjería*. Recuperado el 10 de agosto de 2024, de Registro Oficial 454: [https://www.espol.edu.ec/sites/default/files/archivos\\_transparencia/LEY-DE-EXTRANJERIA.pdf](https://www.espol.edu.ec/sites/default/files/archivos_transparencia/LEY-DE-EXTRANJERIA.pdf)

Ecuador, Congreso Nacional. (12 de abril de 2005). *Ley de Migración*. Recuperado el 10 de agosto de 2024, de Registro Oficial 563 : <https://www.ministeriodegobierno.gob.ec/wp-content/uploads/downloads/2014/03/LEY-DE-MIGRACION.pdf>

Ecuador, Instituto Nacional de Estadística y Censos . (2021). *Entradas y Salidas Internacionales 2021*. Recuperado el 24 de feb de 2024, de <https://www.ecuadorencifras.gob.ec/entradas-y-salidas-internacionales-2021/>

Ecuador, Instituto Nacional de Estadística y Censos. (2011). *Pobreza por Ingresos Enemdu Resultados marzo 2011*. Recuperado el 4 de agosto de 2024, de [https://www.ecuadorencifras.gob.ec//documentos/web-inec/POBREZA/2011/mar-2011/Resul\\_Pobreza\\_xIngr\\_NacUr\\_Mar2011.pdf](https://www.ecuadorencifras.gob.ec//documentos/web-inec/POBREZA/2011/mar-2011/Resul_Pobreza_xIngr_NacUr_Mar2011.pdf)

Ecuador, Instituto Nacional de Estadística y Censos. (2023). *Entradas y Salidas Internacionales 2022; Registro Estadístico de Entradas y Salidas de ecuatorianos y extranjeros*. Recuperado el 12 de agosto de 2024, de <https://www.ecuadorencifras.gob.ec/entradas-y-salidas-internacionales-2022/>

Ecuador, Instituto Nacional de Estadística y Censos. (2023). *Registro Estadístico de Entradas y Salidas Internacionales 2022*. Recuperado el 23 de Junio de 2024, de [https://www.ecuadorencifras.gob.ec/documentos/web-inec/Poblacion\\_y\\_Demografia/Migracion/2022/Principales\\_Resultados\\_ESI2022.pdf](https://www.ecuadorencifras.gob.ec/documentos/web-inec/Poblacion_y_Demografia/Migracion/2022/Principales_Resultados_ESI2022.pdf)

Ecuador, Ministerio de la Mujer y Derechos Humanos. (2024). *Información Estadística de Femicidio a Nivel Nacional*. Recuperado el 3 de Nov de 2024, de <https://www.derechoshumanos.gob.ec/wp-content/uploads/2024/06/Informe-Estadistico-de-Femicidio-1.pdf>

Ecuador, Ministerio de Relaciones Exteriores y Movilidad Humana. (2023). *Informe comparativo regional de migración riesgosa 2022*. Recuperado el 23 de agosto de 2024, de <https://www.cancilleria.gob.ec/wp-content/uploads/2023/08/Informe-de-migracion-riesgosa.pdf>

Ecuador, Ministerio de Relaciones Exteriores y Movilidad Humana. (11 de Dic de 2024). *Indicadores de migración irregular de ecuatorianos caen significativamente*. Recuperado el 3 de enero de 2025, de [https://www.cancilleria.gob.ec/2024/12/11/indicadores-de-migracion-irregular-de-ecuatorianos-caen-significativamente/?utm\\_source=chatgpt.com](https://www.cancilleria.gob.ec/2024/12/11/indicadores-de-migracion-irregular-de-ecuatorianos-caen-significativamente/?utm_source=chatgpt.com)

Ecuador, Ministerio del Interior. (2020). *Mapa interactivo de los delitos de trata de personas y tráfico ilícito de migrantes en Ecuador*. Recuperado el 20 de oct de 2024, de <http://www.trataytrafico.gob.ec/estadisticas/mapaecuador>

Ecuador, Ministerio del Interior. (2024). *Trámites y servicios*. Recuperado el 12 de Agosto de 2024, de <https://servicio.migracion.gob.ec/>

El Universo. (25 de abril de 2022). *De 4,8 % fue la tasa de desempleo en marzo del 2022, según el INEC*. Recuperado el 2 de Junio de 2024, de <https://www.eluniverso.com/noticias/economia/de-48-fue-la-tasa-de-desempleo-en-marzo-del-2022-segun-el-inec-nota/>

Expansion. (2020). *Ecuador - Inmigración*. Recuperado el 10 de Agosto de 2024, de <https://datosmacro.expansion.com/demografia/migracion/inmigracion/ecuador>

Expansión. (17 de 01 de 2024). *La migración en Ecuador: un camino de dos vías*. Recuperado el 5 de Junio de 2024, de [https://expansion.mx/mundo/2024/01/17/los-migracion-en-ecuador-un-camino-de-dos-vias?utm\\_source=chatgpt.com](https://expansion.mx/mundo/2024/01/17/los-migracion-en-ecuador-un-camino-de-dos-vias?utm_source=chatgpt.com)

Family Search. (2023). *Emigración e inmigración de Ecuador*. Recuperado el 5 de abril de 2024, de [https://www.familysearch.org/es/wiki/Emigraci%C3%B3n\\_e\\_inmigraci%C3%B3n\\_de\\_Ecuador#Inmigracion\\_africana\\_en\\_Ecuador](https://www.familysearch.org/es/wiki/Emigraci%C3%B3n_e_inmigraci%C3%B3n_de_Ecuador#Inmigracion_africana_en_Ecuador)

Global Initiative Against Transnational Organized Crime. (2023). *Índice global de crimen organizado 2023*. Recuperado el 3 de agosto de 2024, de <https://globalinitiative.net/wp-content/uploads/2023/09/I%CC%81ndice-global-de-crimen-organizado-2023.pdf>

González Tule, L. (2017). Organización del espacio global en la geopolítica “clásica”: una mirada desde la geopolítica crítica. *Revista de relaciones internacionales estrategia y seguridad*, 13(1), 221-238. Recuperado el 5 de agosto de 2024, de <https://revistas.unimilitar.edu.co/index.php/ries/article/view/2864/2658>

González, M. A. (2024). *Más de 94.000 ecuatorianos salieron de Ecuador en 2024 y no regresaron*. Recuperado el 5 de sept de 2024, de Primicias: <https://www.primicias.ec/sociedad/ecuatorianos-salidas-migracion-2024-saldo-migratorio-87388/>

Grupo de Trabajo para Refugiados y Migrantes (GTRM). (2023). *Análisis del Sistema de Monitoreo de Frontera y Caracterización de Flujos 2022*. Recuperado el 2 de junio

de 2024, de <https://www.r4v.info/es/document/gtrm-ecuador-analisis-del-sistema-de-monitoreo-de-fronteras-y-caracterizacion-de-flujos-0>

Grupo de Trabajo para Refugiados y Migrantes (GTRM). (2023). *Análisis del Sistema de Monitoreo de Frontera y Caracterización de Flujos Fronterizos (SMFCF) - 2023*. Recuperado el 12 de agosto de 2024, de <https://www.r4v.info/pt/node/91478>

Guillén Fonseca, M. (1997). Estructura metodológica en la redacción del artículo científico. *Revista Cubana de Enfermería*, 1-16. Recuperado el 1 de Mayo de 2024, de [http://scielo.sld.cu/scielo.php?script=sci\\_arttext&pid=S0864-03191997000100005](http://scielo.sld.cu/scielo.php?script=sci_arttext&pid=S0864-03191997000100005)

Gutiérrez Silva, J. M., Romero Borré, J., Arias Montero, S. R., & Briones Mendoza, X. F. (2020). Migración: contexto, impacto y desafío. Una reflexión teórica. *Revista de Ciencias Sociales*, 26(2), 299-313. Recuperado el 3 de junio de 2024, de <http://agora.edu.es/servlet/articulo?codigo=7500760>

Henry A. Kissinger, Center for Global Affairs. (2020). *Foro sobre el Orden Mundial después del COVID-19*. Recuperado el 3 de julio de 2024, de <https://sais.jhu.edu/kissinger/world-order-after-covid-19-forum>

Herrera Lima, F. F. (2012). La migración a Estados Unidos: una visión del primer decenio del siglo XXI. *Norteamérica*, 7(2), 171-197. Recuperado el 23 de agosto de 2024, de [https://www.scielo.org.mx/scielo.php?script=sci\\_arttext&pid=S1870-35502012000200006](https://www.scielo.org.mx/scielo.php?script=sci_arttext&pid=S1870-35502012000200006)

Infobae. (26 de enero de 2023). *La migración irregular de ecuatorianos a Estados Unidos vuelve a dispararse*. Recuperado el 2 de junio de 2024, de [https://www.infobae.com/america/agencias/2023/01/26/la-migracion-irregular-de-ecuatorianos-a-estados-unidos-vuelve-a-dispararse/?utm\\_source=chatgpt.com](https://www.infobae.com/america/agencias/2023/01/26/la-migracion-irregular-de-ecuatorianos-a-estados-unidos-vuelve-a-dispararse/?utm_source=chatgpt.com)

International Organization for Migration (IOM). (2023). *Tendencias Migratorias. Marzo - julio 2023*. Recuperado el 5 de octubre de 2024, de [https://lac.iom.int/sites/g/files/tmzbd12601/files/documents/2024-07/es\\_tendencias\\_marzo\\_junio\\_2023\\_vf\\_.pdf](https://lac.iom.int/sites/g/files/tmzbd12601/files/documents/2024-07/es_tendencias_marzo_junio_2023_vf_.pdf)

- Jokisch, B. D. (18 de octubre de 2023). *Ecuador hace malabares con la creciente emigración y los desafíos para acomodar la llegada de venezolanos*. Recuperado el 2 de julio de 2024, de Migration Policy Institute MPI: <https://www.migrationpolicy.org/article/ecuador-emigracion-migracion-venezolanos>
- Kawabata, J. A. (1998). *El asilo y su relación con crímenes internacionales*. Recuperado el 2 de junio de 2024, de La Comisión Interamericana de Derechos Humanos: <https://www.corteidh.or.cr/tablas/a12445.pdf>
- La Hora. (20 de mayo de 2024). *Deportaciones de ecuatorianos desde la frontera con Estados Unidos crece en más de 200%*. Recuperado el 5 de octubre de 2024, de <https://www.lahora.com.ec/tungurahua/deportaciones-ecuatorianos-desde-frontera-estados-unidos-crece-mas/>
- Liberona Concha, N. (2020). Fronteras y Movilidad humana en América Latina. *Nueva Sociedad*(289), 49-58. Recuperado el 5 de nov de 2024, de <https://nuso.org/articulo/fronteras-y-movilidad-humana-en-america-latina/>
- Llamas, V. (2016). Seguridad humana y movilidad humana. *Revista IIDH/Instituto Interamericano de Derechos*, 147-185. Recuperado el 5 de junio de 2024, de <https://dspace.iidh-jurisprudencia.ac.cr/server/api/core/bitstreams/e485010e-8640-4ae8-8ba8-8451386c050a/content>
- López, K. (2025). *El Enfoque Constructivista y la Percepción de la Migración*. Recuperado el 2 de marzo de 2025, de [https://prezi.com/p/h3\\_uomgawhdu/el-enfoque-constructivista-y-la-percepcion-de-la-migracion/](https://prezi.com/p/h3_uomgawhdu/el-enfoque-constructivista-y-la-percepcion-de-la-migracion/)
- Márquez Covarrubias, H. (2015). Coyuntura y Debate No vale nada la vida: éxodo y criminalización de migrantes centroamericanos en México y Desarrollo. *Migración y desarrollo*, 13(25), 151-173. Recuperado el 23 de oct de 2024, de [https://www.scielo.org.mx/scielo.php?script=sci\\_arttext&pid=S1870-75992015000200151](https://www.scielo.org.mx/scielo.php?script=sci_arttext&pid=S1870-75992015000200151)

- McAuliffe, M., Abel, G., Oucho, L., & Sawyer, A. (2021). *La migración internacional como escalera de oportunidades: ¿Qué revelan los datos mundiales en realidad?* Recuperado el 5 de julio de 2024, de Organización Internacional para las Migraciones: <https://publications.iom.int/system/files/pdf/WMR-2022-ES-CH-7.pdf>
- Mena Roa, M. (13 de abril de 2021). *Frontera México-Estados Unidos; Aumenta la cifra de menores detenidos en la frontera entre EE. UU. y México.* Recuperado el 23 de abril de 2024, de Statista.: <https://es.statista.com/grafico/24610/menores-no-acompanados-e-individuos-en-unidades-familiares-detenidos-en-la-frontera-suroeste-de-estados-unidos/>
- Nagovitch, P. (7 de febrero de 2025). *Un día sin inmigrantes en Estados Unidos.* Recuperado el 12 de febrero de 2025, de EL País: <https://elpais.com/us/migracion/2025-02-08/un-dia-sin-inmigrantes-en-estados-unidos-pararia-al-pais.html>
- Nieto, N. E. (2018). *Tipos de investigación.* Recuperado el 3 de nov de 2024, de Universidad Santo Domingo de Guzmán: <http://repositorio.usdg.edu.pe/handle/USDG/34>
- Organización Internacional de Migraciones (OIM). (2022). *Migraciones sur-norte desde suramérica, Rutas, vulnerabilidades y contextos del tránsito de migrantes extrarregionales. Informes estratégicos de coyuntura #1.* Recuperado el 23 de agosto de 2024, de Oim-Onu Migración: [https://lac.iom.int/sites/g/files/tmzbdl626/files/documents/oim\\_migraciones-sur-norte-desde-suramerica.pdf](https://lac.iom.int/sites/g/files/tmzbdl626/files/documents/oim_migraciones-sur-norte-desde-suramerica.pdf)
- Organización Internacional para las Migraciones. (2017). *Derechos Humanos de personas Migrantes - Manual regional.* Recuperado el 12 de junio de 2024, de <https://ippdh.mercosur.int/publicaciones/derechos-humanos-de-personas-migrantes-manual-regional/>
- Organización Internacional para las Migraciones. (2024). *Términos fundamentales sobre migración.* Recuperado el 2 de sept de 2024, de <https://www.iom.int/es/terminos-fundamentales-sobre-migracion>

Organización internacional para los Migrantes. (2023). *Tendencias Migratorias en las Américas Oficinas de la OIM en las Américas Informe trimestral octubre - diciembre 2023*. Recuperado el 3 de junio de 2024, de <https://lac.iom.int/sites/g/files/tmzbdl626/files/documents/2024-02/es-informe-de-tendencias-q4-2023-2.pdf>

Organización internacional para los Migrantes. (2024). *Análisis del flujo migratorio de población ecuatoriana hacia el extranjero*. Recuperado el 30 de sept de 2024, de [https://ecuador.iom.int/sites/g/files/tmzbdl776/files/documents/2024-08/flujo-migratorio-de-poblacion-ecuatoriana\\_0.pdf](https://ecuador.iom.int/sites/g/files/tmzbdl776/files/documents/2024-08/flujo-migratorio-de-poblacion-ecuatoriana_0.pdf)

Paladines Paredes, L. (2018). La migración internacional en Ecuador: sus causas, consecuencias y situación actual. *Revista de Investigación del Departamento de Humanidades y Ciencias Sociales*.(14), 73-98 . Recuperado el 3 de agosto de 2024, de <https://www.redalyc.org/journal/5819/581967819004/html/>

Petit, J. M. (2003). Migraciones, vulnerabilidad y políticas públicas. Impacto sobre los niños, sus familias y sus derechos. *Cepal. Serie Población y Desarrollo*, 3-41. Recuperado el 3 de diciembre de 2024, de <https://repositorio.cepal.org/server/api/core/bitstreams/7a943e38-39c5-41ee-a9b6-c487fc5f4fba/content>

Plan V. (12 de mayo de 2021). *En abril se duplicó la salida de migrantes ecuatorianos por Latacunga*. Recuperado el 5 de mayo de 2024, de <https://planv.com.ec/historias/abril-se-duplico-la-salida-migrantes-ecuatorianos-latacunga/>

Portal de Datos Mundiales sobre la Migración. (01 de Abril de 2022). *Datos sobre migración relevantes para la pandemia de COVID-19*. Recuperado el 03 de junio de 2024, de <https://www.migrationdataportal.org/es/themes/datos-sobre-migracion-relevantes-para-la-pandemia-de-covid-19>

Primicias. (17 de dic de 2024). *Migración por la selva del Darién se redujo un 41% en este 2024*. Recuperado el 2 de junio de 2024, de

<https://www.primicias.ec/internacional/migracion-irregular-selva-darien-reduccion-2024-cifras-ecuador-85724/>

Quiroa, M. (10 de octubre de 2019). *Migración*. Recuperado el 12 de agosto de 2024, de <https://economipedia.com/definiciones/migracion.html#:~:text=Se%20entiende%20por%20migraci%C3%B3n%20al,de%20un%20pa%C3%ADs%20a%20otro.>

Radio Pichincha. (26 de Agosto de 2024). *Cerca de 100 mil ecuatorianos salieron del país en 2024*. Recuperado el 20 de nov de 2024, de <https://www.radiopichincha.com/cerca-100-mil-ecuatorianos-salieron-pais-2024/>

Ramos, P. (2009). *Entre la invisibilidad el escándalo y la rutina: medios y familia en la migración internacional*. Recuperado el 4 de julio de 2024, de Facultad Latinoamericana de Ciencias Sociales ,Flacso: <https://repositorio.flacsoandes.edu.ec/bitstream/10469/1395/2/TFLACSO-2009PR.pdf>

Reyes Ruiz, L., & Carmona Alvarado, F. A. (2020). *La investigación documental para la comprensión ontológica del objeto de estudio*. Recuperado el 3 de abril de 2024, de Universidad Simón Bolívar: <https://bonga.unisimon.edu.co/items/cbb661ef-30e3-4263-b7b2-810e88237f5f>

Ruiz García, A., & México, Coordinación Estatal de Atención al Migrante Oaxaqueño. (2002). *Migración oaxaqueña: una aproximación a la realidad* . Oaxaca: Coordinación Estatal de Atención al Migrante .

Salama, J. (06 de 01 de 2025). En TikTok, cada migrante vive el sueño americano. *The New Yorker 100*. Recuperado el 1 de marzo de 2025, de [newyorker.com: https://www.newyorker.com/magazine/2025/01/13/on-tiktok-every-migrant-is-living-the-american-dream?utm\\_source=chatgpt.com](https://www.newyorker.com/magazine/2025/01/13/on-tiktok-every-migrant-is-living-the-american-dream?utm_source=chatgpt.com)

Swissinfo. (4 de Junio de 2024). *Biden anuncia una orden ejecutiva que limita las solicitudes de asilo en la frontera*. Recuperado el 31 de agosto de 2024, de <https://www.swissinfo.ch/spa/biden-anuncia-una-orden-ejecutiva-que-limita-las-solicitudes-de-asilo-en-la-frontera/79665931>

Tobar Pesántez, L. (2020). *La inversión extranjera directa en el Ecuador y su influencia en la economía*. Recuperado el 5 de julio de 2024, de <https://www.aei.ec/inversion-extranjera-economia-ecuador/>

Tuaza Castro, L. A. (2020). El COVID-19 en las comunidades indígenas de Chimborazo, Ecuador. *Latin American and Caribbean Ethnic Studies*. *Latin American and Caribbean Ethnic Studies*, 15(4), 413-424. doi:<https://doi.org/10.1080/17442222.2020.1829793>